滿洲報

昭和三年六月二日

(本報價目)每份現大洋一分 每月現大洋二角 三個月現大洋六角 六個月現大洋壹圓二角 全年現大洋十二圓 報費先惠郵票不收 (廣告刊費)一行十四字起碼一日每行現大洋一圓 特別及長期者另議

大連市山縣通一四二番地 發行所 中日合辦 滿洲報社 電話(編輯部)(長)七五一三番 (經理部)四〇三四番 振替貯金口座(大連)七〇三番

張作霖氏決離北京
移轉政權運動猛烈 (一日東京專電)
解決關鍵繫於孫楊
漸趨妥協絕對不在北京交戰

頃據北京急電、謂張作霖於卅一日之最高軍事會議已決定退京矣

(一日北京專電)南北妥協論漸次具體化 除張作霖外無不與南方派 有所接洽卅一日午後之最高會議 張作霖已不固執 其主戰論竟容 納幕僚之勸諫爲收拾大局 允退出關外矣

(一日天津專電)據某當局消息張作霖致意其親交謂決於二日內離京但其間依形勢之如何或不免稍有變計云

(一日北京又電)張作霖三十日容納張學良楊宇霆之勸言決定撤退北京 同時電請 閻處理撤退北京後之後事 閻又電府張請其及早離京奉晉妥協運動已在兩軍戰鬪之中進行府張離京即在一二日內目下京師謠傳張已去京說

(一日北京又電)確聞 奉晉妥協双方已 經諒解絕對不在北京附近交戰決於平和中授受政權云

(壹日北京又電) 張作霖 退回關外之通電 即將發表至於 收拾時局而將擁段祺瑞出山以閻錫山孫傳方 楊宇霆爲中心共謀維 持過渡時代之治安及移動 政權之辦法最堪注目者 即楊宇霆 孫傳方今後之態度如何解決時局之關鍵 亦尚在兩氏之手此間段派策士 開始猛烈運動與閻錫山 亦頗有接洽總之中心點則楊宇霆與孫傳芳尤其楊宇霆之態度最堪注目云

由軍事的方面言之奉軍形勢尙有餘裕未必盡陷於悲觀狀態然因政治的進展奉軍遂準備退往關外一俟後方準備妥畢即將開始撤退但尙須二三日間云

閻錫山已 親自率軍前進

先後拋棄滿城保定之奉軍由卅一日朝陸續向琉璃河長辛店豐臺開始總退却琉璃河現在雲集約三十列車之軍隊晉軍卅壹日午後已入保定又進往靈邱紫荊關之壹部隊由閻錫山親自統率故奉軍最後陣地之琉璃河恐亦難保云(一日北京專電)

滄州奉軍退馬廠 (一日天津專電)

滄州方面奉軍退往馬廠矣

各路奉軍均撤退
形勢尙不容悲觀 (一日北京專電)
因有政治的進展遂決出關

奉派與蔣閻間妥協進展近將實現政治的一大轉換期奉軍現在已將戰線短縮至琉璃河馬廠維持現狀保定胡毓麟榮臻軍已完全撤退將向京奉線方面收結高陽方面之奉軍亦逐次經保定爲有秩序之退却

南京政府宣傳張日密約 (一日奉天專電)

奉軍之總退却已迫目前敗兵若潰逃至滿洲時日本軍將解除其武裝一方南京政府聲稱張作霖與日本締結與山東事件滿蒙問題相有關聯之交換的密約宣傳日本之出兵畢竟爲援張云

論說

從速決戰 (實)

國人希望統一者久矣、無如南北當局野心不死、藉口愛國愛民、唯以爭權奪利是圖、且不惜妄動干戈、破壞治安、以致大好山河、竟無一片乾淨土、黃炎帝胄、陷水深火烈中、老幼轉乎溝壑、壯者散而之四方、流亡載途、餓莩遍地矣、而民生既如此其凋敝、國勢亦危如累卵、列強逐伺、乘機思逞、則甚囂塵上之瓜分共管諸說、不難見諸實際也、夫吾國之所以自存者、非有自存之道也、不過均勢之局尙未破耳、換言之、即國際間互相牽掣、不敢獨冒不韙也、倘一旦列強自由行動、則其國縱欲自存、豈可得哉、言念及茲、曷勝浩嘆、然而脫此危境、挽此狂瀾、無非要從速統一而已、第統一之方、不外和平與武力、和平已經國人之呼籲、名流之奔走、甚致當局者亦有息爭之通電、奈他方既未允許、而此方主張息爭、猶未澈底、自不得不仍以武力解決、然無論和平統一、或武力統一、惟期其早日得觀厥成、至於由何方統一之、則統一於民黨可、統一於奉派亦可、蓋奉派與民黨同是一邱之貉、本無軒輊於其間、奉派雖大呼討伐赤化、而民黨並非赤化、已爲世界所共認、又民黨雖大呼打倒軍閥、而民黨中握兵權者、何一非軍閥、則民黨打倒奉派、奉派驅敗民黨、與國與民、俱無關係、彼民黨與奉派、固各以爲國爲民相號召、其實爭權奪利、禍國殃民、長此以往、國將不國、民無噍類、又奚賴有如是之爲國爲民者哉、茲者既不能和平統一、祗可訴諸武力、而双方角逐、又至最後五分鐘、奉派以爲乾坤一擲與黨軍決戰、黨軍亦努力前進、佔領保定、由後京津將爲決戰之戰場、孰勝孰敗、在此一舉、甚望其從速決戰、決定雌雄、由是敗者歸於滅亡、勝者統一南北、然後修明內政、力謀建設、而勿再爭權奪利、勿再發生戰事、則前途庶有豸乎

蔣閻代表
已入京協議 (一日北京專電)
張楊中止赴璃琉河
下野問題即將決定

張學良 楊宇霆三十一日午後 赴琉璃河收束殘兵因蔣 閻代表 連袂來京求 其對妥協問題爲最後之答覆須開重要會議 遂行中止南方之條件爲要 求張作霖 之下野 如應諾時南軍即不追擊今後在京召開善後會議 張學良楊宇霆對此雖 無異議然無勸告張作霖下野者 目下內部爲此頗感困難然張若回奉則無論妥協成否實際問題已不得不下野是以結局日內必有所決

萬軍武裝被解除 (一日北京專電)

因晉軍追擊甚急奉軍萬福林之八軍在保定附近武被解除裝南軍若利用鐵路追擊奉軍將大受損害云

奉軍已不欲再戰 (一日北京專電)
各將領聯名致電張帥

滿城一戰敗退琉璃河之奉軍萬福麟之第八軍與榮臻之第十七軍戢翼翹之第二十九軍中六旅長連名致電張作霖謂不欲再戰云由此可知前線兵士全失戰意矣

琉璃河最後陣地
奉軍恐亦難保守 (壹日天津專電)
退京軍隊一部已往天津

據棄保定之奉軍壹部三十壹日朝開抵北京壹部運往天津方面據奉當局消息雖傳奉軍置司令部於長辛店決以琉璃河爲最後陣地與南軍再試壹戰然大勢已不容許高碑店長辛店各站集合退却之奉軍甚多但該地恐亦不能保守據觀行將退往奉天天津方面云

戰爭將告一段落 (一日東京專電)

奉軍在琉璃河交最後之一戰後一擧拋棄京津地方決定撤退關外南軍護得京津地方後或不追擊北上是以南北戰爭或將告一段落歟

三四方面軍部
暫設置於北京

張學良楊宇霆尙在北京第三四方面司令部此際暫置北京不移前線云(一日北京專電)

京漢退兵情形
津浦線亦將迫退
張褚須避入日界

保定三十日午後五時被晉軍佔領奉軍陸續退却中長辛店停頓滿載退兵之貨車三十輛頗形混雜京漢線由三十一日不通又此役奉軍精銳萬福麟之第八軍八千名被晉軍包圍消息不明又津浦線方面刻下雖無大變化但奉軍既敗退於京漢線則津浦線之直魯聯軍勢必迫不得已開始退却彼時張宗昌褚玉璞當避難於天津日界云(一日天津專電)

張學良赴津說 (一日天津專電)

張學良有由京赴津說眞僞尙不明

張帥眷屬
已由京回奉

張作霖第五夫人及全部家族壹日午前三時由京回奉(壹日北京專電)

派軍監視奉軍退却
不穩即解除武裝 (一日東京專電)
日參長晋謁日皇奏情裁可

日本當奉軍撤退京津歸奉時爲保護滿蒙特殊權利根據去月十八日之聲明向某某方面由駐滿第十四師團及安田混成旅團派遣相當部隊監視奉軍退却狀況態度不穩時即斷乎解除武裝鈴木參謀總長爲此晉謁日皇奏請裁可後即將電命村岡軍司令官云

北京日軍急議警備方針 (一日北京專電)

北京日本守備隊接到奉軍放棄保定消息三十日夜遽形緊急建川少將小林守備隊長以下各連長全部被召協議萬一時之警備方針一方又命守備兵全部準備非常時之行動矣

五國軍隊共同防備天津 (一日天津專電)

駐天津各國軍隊已入最後防備租界之工作日本側土囊鐵條網業已準備完了日租界軍事防備亦已完成日英美法義五國租界防備竟見已歸一致不問南北軍倘在租界有暴動行爲時五國軍隊齊起共當防備之任

美軍對警備天津之意嚮 (一日天津專電)
天津治安維持會已成立

日英美法意五國駐屯軍司令官因時局急轉日內將開最後之租界防備會議協議實施既定方針但該防備協定因美國態度消極尙未決定美國駐屯軍之意嚮似以爲本國政府若不命北京公使館撤退對於防備天津租界或取至某種程度之共同動作天津治安維持會將以李延玉爲會長於日內成立已通告各國租界當局關於對日方將請其實際的請求援助維持治安云

張決離京東鐵幹部緊張 (一日長春專電)
又傳赤俄蠢動反張派謀罷工

張作霖決定離京消息傳出中東路俄幹部頓爲之緊張以職業同盟爲中心將有何等策動之傾向一部覺傳克倫貝爾之獨立說據稱國境方面已有赤俄之策動與東鐵反張派之總罷工計畫云

膠州魯軍撤退矣 (一日青島專電)

受日軍勸告撤退之膠州城內魯軍卅一日朝全部平穩撤退矣

膠州高密之
顧部亦已撤退

駐膠州高密之顧震所部軍隊曾佔領火車站暨車站附屬之房屋而對日軍所要求之撤退二十里外地點一節置若罔聞故日軍即於卅一日午前八時自青島調往步兵一個中隊及機關槍一小隊與駐膠州之日軍一個中隊合力行將提出強硬交涉顧震聞訊於該日軍搭乘列車未到之時已經悄然撤退矣(一日青島專電)

淄川南軍被
日軍解除武裝

駐淄川日本第三十四團二連三十日對淄川城內約七十名南軍要求其自發的退去因其未允該日午後二時解除武裝押收槍五十枝彈丸二萬發彼時曾逃走二十名云(一日青島專電)

交安各系運動擁段
奉派對段之意嚮 (壹日北京專電)
使張蔣閻團結倒馮

京漢方面奉軍戰況不利張作霖離京期迫安福派及新舊交通系乘機暗中運動擁段合肥出山日來已至具體化各項準備亦成其與蔣間閻似亦諒解成立奉派對段氏出山之意嚮如左

一、段氏須不依安福派舊交通系之擁立宜以中立之地步收拾時局

二、段祺瑞魯重以討赤爲目的之張作霖之面目以倒壞馮玉祥之勢力爲標榜盡力使之成立張作霖閻錫山蔣介石之大同團結

三、大元帥官職係以討赤爲目的編成者故討赤事業依該三派繼續時張作霖即潔然辭職回東三省

四、中央政治由段祺瑞之斡旋張蔣閻三派提攜組織政治機關但彼時絕對拒絕馮玉祥派之加入

張氏欲會晤外團 (一日北京專電)

張作霖一日前後向外交團致意願與會見據稱此爲關於時局問題求列國諒解然能否會見尙屬疑問云

晉馮軍尙未追擊 (一日北京專電)

北軍以京漢線琉璃河爲敗爲其第一線現尙保持前線晉馮南軍抵保定後未即進擊一方奉軍後方已準備秩序的退却

常蔭槐由天津返京

津訊、北京交通部長常蔭槐氏、前以吉軍移防、以及種種車運關係、認爲有親自視察京奉路沿線以便調劑之必要、特於廿八日來津、與京奉路代理局長關震、及各軍事當局、計議一切、刻已大致議定、均告妥貼、因於二十九日下午十二時三十分、專車返京、料理部務云

軍委復審淸黨
期間之共黨案
上訴共七十餘起

無錫通信、前上海警備司令楊虎在任時、因値淸黨之始曾呈准國府、在滬組織特別法庭、由國府任命陳群爲主任、以軍法審判各地捕獲之共黨、各地方雷厲風行異常嚴密、先後解滬由特別法庭判決者、約在四五百人以上、其後因政局幾生變化、楊陳同時解職、經特別法庭判處徒刑各犯、均留滬執行、其羈押而未及判決者、尙有數百人之多、均經當局依法淸理、先後訊結、最近留滬執行徒刑各犯、忽有數人向國府軍委會具呈上訴、聲明寃誣、請求准予復審昭雪、本邑天上市尤家旦人、前在上海大學肄業之尤福潤、於楊陳在任時、經本邑前公安局長鄧濰靑捕獲解滬、經特別法庭判處徒刑五年、亦在具呈申訴聲請復審昭雪之列、軍委會查核各犯呈文、當以適用軍法判決各案、依法無上訴之權、且軍委會亦非接受上訴機關、惟爲保障人權計、似有准予徹查之必要、當經批准、俟派員澈查舊案、復訊核辦、前次判決執行各犯聞此消息、僉認爲係昭雪之大好機會、連日遂有多人繼續向軍委會具呈聲訴、請求派員復審、茲有軍委會職員邑人王君自寧返錫、談及此事、據謂截至上週星期日止、軍委會接受此項申訴呈文、已達七十餘起、代主席何應欽鑒於申訴者之紛紛繼起、認爲應亟速處理、當於日前派定軍法官四員、即日赴滬、調閱各案卷宗、提各犯、分別復審、如果確係寃誣或雖被控共黨前無充分證據、准予分別更爲判決、以障人權云

帥府專用車
送官眷抵奉 (一日奉天專電)

三十一日午後七時半帥府專用之客車二輛搭多數文武官員家眷由京抵瀋陽站查此係第八師長于芷山及各旅長之眷族云

李雲龍突圍西安
軍警抵禦翌晨潰退
逗留商縣省府聲討

上海特訊、李雲龍皓(十九日)晚突圍西安省城、當經軍警竭力抵禦、翌晨潰退

上海又訊、陝省府感(廿七日)電以李雲龍逗留商縣、復出兵圍攻西安、現省圍雖解、該部仍盤據鄉鎮、特電聲討

褚玉璞飭
財廳印徵發券
以備徵集粮秣

津訊、直隸財政廳、奉省公署訓令文云、案准直隸督辦褚養電內開、現在軍事緊急、請預印徵發券數萬張、以備必要時、徵集糧秣之用、此種券紙、須用三聯式樣、將來或憑券取欵、或完納錢粮、關稅均須通用、並以背面印明簡章、俾便遵守、爲要、等因准此、除電復外、合亟令仰該廳即便查照、妥議辦理、具報此令云

四洮鐵路管理局電汽路簽招標廣告 第四十九號

本局呈奉令准招標購置電汽路簽所用材料訂定八月一日下午二時在本局開標標單費每份現大洋一元押欵現大洋四百元凡屬殷寔商家有願承辦者可逕至本局材料課或撥公處領標單及簡章一切手續均按部定章程辦理此告

四洮鐵路管理局招商註冊廣告 第五十號

本局爲招標整齊路商兩便特行訂定註冊辦法凡有願承辦材料者請逕至本局材料課繳納註冊費現洋一元領取願書及印鑑紙簡章購料則例等並將願書及印鑑紙依式填明送經本局材料課調查確屬殷實可靠之家即予註冊以便隨時投標特此廣告

諸君請看

太平人壽保險公司保敝妻人壽險賠欵千元信用昭著特此鳴謝
安東青龍街 宋世榮啓

安東商報定於陽曆六月五日出版 先此聲明

一、本報宗旨專以提倡實業闡通民智多登廣告爲宗旨
一、本報篇幅一張逾日一刊星期不停每月報費祇收現小洋二角外埠每月現大洋三角郵費在內
一、本報開幕凡閱本報先贈送一星期不收報費至登廣告者亦贈登七日過時收費
一、本報爲雅俗共賞起見句法純用白話俾資通俗容易解釋新聞、經濟、實業、小說、雜俎、衛生常識、社會珍聞、文苑、笑林、談叢、菊圃、品花、各埠行市、及論說等均極有趣味惟戰事要聞一概不錄至內容豐富不及盡載如有定登廣告及定閱報章者速臨敝館接洽
一、本報爲靈通消息推廣銷路起見擬在各大商埠招聘代理派報分館有欲承辦者請臨面商或寄函商議均可
本報館住址在安東縣官屯街東頭雙興號西隔壁
安東商報經理袁子義謹啓

廣告

啓者敝人現住普蘭店管內粉皮墻會小河南屯先父孫國喜前因病告逝遺留房產地土若干遺繼母孫趙氏以不感父臨危託同親友族間言明除留小洋五百圓交付繼母孫趙氏自存以作終身之費其餘產業歸敝人所有繼母倘有用吾父之戳印辦理一且之事概作無效萬望諸君注意是幸特此聲明
敝人 孫太學謹啓

辯護士 從五位 湯淺唯二

元關東廳法院判官大連法院長
事務員兼通譯 石金城
大連市山縣通南揚西路南 (電話三五一二番)
專辯民刑事訴訟並商業帳目借貸及鄉屯土地不明等事一切糾葛承辯決期迅速

孟天成博愛醫院

診察科目
花柳科、內科、外科、小兒科、婦人科、耳鼻咽喉科、特設藥浴、水治、電氣治療、梅毒有無診斷、檢血、檢痰、檢便、檢尿、又備德法國製六〇六藥針其他花柳病治療並戒除多年鴉片嗎啡瘾最新之靈藥
最新式强力處克斯光診斷及治療部增設病室完備、日夜親自診治、入院隨意
院長 官立醫專醫學士 孟天成
日本醫學士 日冲飛那
女子醫學士 田島溪滋優 同啓
大連市小崗子宏濟街十二番地 電話長五四六七番 六八〇九番

本報啓事

定閱本報諸君台鑒 謹啓者敝報承賜定閱得以常親教益至爲深幸現當戰事未已時局緊急之際電報要聞均已力爲擴充惟未審送遞時間有無遲到延誤及關於敝報改進方面如有尊見務請隨時見示俾收合作之效臨書延企不盡神馳專候時安諸惟垂照不宣
滿洲報社啓

民政黨倒閣運動
開最高幹部會決定

日本民政黨三十日午後二時起在小石川濱口總裁邸開臨時幹部會由山本達雄男發言謂優勉問題關係極爲重大在憲政確立上實難默視對於政府此種責任絕對主張彈劾此問題直關皇室若謂徒供倒閣之具未免誤解特甚本黨同志務執嚴肅態度並請求若槻床次江木安達等總裁之諒解協議結果決定二項如左一際於此事件性質本黨當守嚴肅秩序以言論文章喚起國論二以本黨爲主動之立場與他派聯盟運動滿場意見一致並決定一日開議員總會再爲正式表決態度云（六月一日東京專電）

京津英僑準備
遷往上海東訊

北京天津各地又復再陷危機各國警備軍刻正準備一切惟美國側擬令在北京之美國僑民暫時避居天津若天津陷於危險時即令遷往上海英國僑民亦有半數準備赴滬日本僑民中之婦女將避往安全地帶至於各國公使館並無避往他處之

檢閱台灣軍之
久邇宮將歸京

日本特命檢閱台灣軍之久邇大將宮邦彥王殿下於六月四日午後一時乘便船入神戶港其王妃豫定三日午前九時三十分由東京驛乘車先赴神戶迎接四日午後八時同由神戶乘列車赴熱海別邸作二三日之靜養始行歸京覆命云（六月一日東京專電）

小泉策太郎氏
由東出發渡滿

小泉策太郎氏於三十一日午前八時四十五分由東京驛乘列車就滿鮮旅行之途豫定七月二日返日云（六月一日東京專電）

小泉氏脫黨被
選舉區民反對

日本衆院議員小泉策太郎氏因內閣改造問題決意脫黨其多數親交及關係同志均希諒解惟志靜岡縣選出之代議士及民衆對其此種行動均出反對態度現已處於孤立無援地步（六月一日東京專電）

研究會豫定實行
幹部總辭職

日本貴族院各派交涉會對於研究會之態度尙在紛糾難決之際而研究會幹部准於三十一日開總會豫定若至仍難解決場合決定總辭職云（六月一日東京專電）

日本參謀總長
奏明中國戰局

日本鈴木參謀總長於三十一日午前十一時在赤坂離宮覲謁日皇奏明中國戰局及派遣軍之軍情云（六月一日東京專電）

日對不戰條約俟
第二通牒到後
方能積極行動

據日本某方面之觀測謂美國國務長官因各關係國對於不戰條約均有首肯之表示刻已豫備第二次通牒以便與各列國審議該條約之具體方法日本非俟接到第二次通牒時對於美國以外各國條約不能作何等積極行動云（六月一日東京專電）

保定未至失守時
北軍各路之戰訊
尙傳開始攻擊後頗有進展

津訊、津浦線戰事、究在何處、言人人殊、有自戰地來者、據云、在東光以南兩站之連鎮、隱隱聞砲聲自南來、其音甚稀且微、以此推之、當在桑園附近也、茲將各方消息彙誌如左

據關係方面傳出消息、津浦線自被廿七日開始攻擊後、頗有進展、河間線亦甚順利、廿八日府方確訊傳芳張宗昌褚玉璞聯銜電一通、內容係報告各線勝利情形、惟原文中多涉軍事計畫、故未公表云

某軍事機關、於廿八日得前方確電、略謂津浦線、自二十七日起、我直魯孫聯軍、連合開始總攻擊、褚督擔任沙河日以迄馮家口之間、張督擔任左翼、孫聯進駐河間、聯絡張褚軍、包圍獻縣饒陽安陽之馮軍、戰況均屬有利云

又據帥府消息、津浦線北軍、自二十七日晨開始攻擊後、前鋒第六軍及第七軍、已正式佔領東光、現由鐵甲車隊、掩護南攻、刻下戰線、已展至桑園一帶、馮軍騎兵、退回德州待援、張宗昌褚玉璞兩軍團長、每日輪流赴前線督戰、故士氣尤爲振奮云

聯軍方面消息孫傳芳廿八日尙在任邱與于學忠協商軍事、鄭俊彥李寶璋全部、已開到肅寧一帶駐紮、孫於任邱事務接洽完畢、仍返河間坐鎭、並稱該軍士氣極旺、主力戰日內即可開始云

又第一方面軍團長孫傳芳、由河間視察防線、滙返任邱後、已與二十軍軍長于學忠、商量妥洽定自二十八日晚間起、開始總攻擊、側面遼寧一線、由鄭俊彥指揮所部進攻、已自二十七日晚間、發生猛烈之衝突、馮軍在此路者多係騎兵、係屬擾亂性質、故一擊即散、奉軍十一軍在保定之倍守隊三團、已奉命開抵河間、並帶有機槍十五架、二十九軍亦有一部開赴河間云

北京通信、京漢線奉晉兩軍、前日又有激戰、兩師軍隊、截擊清風店北進晉軍、戰勢頗爲猛烈、奉軍調第八軍一部加入前線作戰、已將晉軍擊退、因防馮軍向河間進展、已調戰翼翔、于學忠兩軍在高陽、任邱、布置相當兵力、與孫軍聯絡、故對馮晉兩軍、均暫取守勢、不積極進攻、張學良楊宇霆、因布置軍事完妥、已定來京向府張陳述一切云

軍學機關消息、京漢線戰事、二十七夜起、復趨激烈、晉軍加增主力、向望都方面衝鋒、形勢甚爲緊張、張楊兩軍團長、二十七日、親乘汽車赴前方視察、並督同鄒作華指揮砲兵作戰、奉軍飛機隊由保定飛來、向敵方陣線拋擲重量五十磅之炸彈、迄二十八日午後、馮軍已被迫退却、現奉軍正面軍、正沿鐵路線近擊中

又據廿九日下午六時保定電話、據榮胡兩軍長報告、反攻敵人、已完全被擊退云云

又某方消息、京漢線自下總攻合後、奉軍節節勝利、詳情已見各報、茲有保定鎮署軍官李鴻銑、致張冠五總參議一電、對戰事經過、頗有陳述、錄之如左

天津張總參議鈞鑒、蠡縣廿八日克復、鹿鍾麟所派知事崔均一名同時俘獲、博野亦於廿九日克復、我方又增加十九師全部、以厚兵力、十六十七兩軍軍部、已進駐望都、萬軍長威長襲擊京漢線之清風店、斷敵歸路、先鋒隊已到達該站、二十軍擬開來保定待命、保埠安謐如恒、謹聞、李鴻銑叩威印

湘省兩大慘殺案
駐軍擅殺黨員校長及民團主任

長沙通信、湘西臨澧會同兩縣、最近發生兩大慘案因關涉兩縣駐防軍隊、當地民衆不能有所表示、紛紛來省、報告旅省兩縣人士、茲先紀其案情如下

▲臨澧慘案　共產匪徒與土劣流痞互相勾結、煽動駐防軍隊、實行大屠殺、被殺者爲臨澧挨戶團主任趙伯厲、教育局長鄧國恩、兩級男高小校長黃陶吾、兩級女高小校長陳炳勳、財產保管處蔣英儒、被殺時、正值該縣各公法團舉行五七國恥紀念大會開會演講的時期、該被駐軍橫從會議台上拉下、同時槍決

▲會同慘案　土豪劣紳勾結反動軍隊、殘殺國民黨忠實同志、被殺者爲同縣黨務改組委員黃均德、梁宗文、明榮雲、又會同縣黨務特派員蔡剛、被處無期徒刑、雖經湘鄂政務委員會省黨會、電令駐軍師長陳漢章釋放蔡剛、迄未實行

兩縣旅省人士據報後、紛紛請求軍政當局嚴厲查辦、仍恐不足以動當局之聽、遂聯絡湘西三十一縣旅省人士、作大規模之請願、定期十八日上午九時、在湘西公會集合、屆時到各縣旅省人士二百七十餘人、決議（一）發表兩縣慘案事實、請求各界各團體予以援助（二）發表宣言（三）整隊赴省黨務指導委員會、湘鄂臨時政務委員會、湖南全省清鄉督辦署、第四路總指揮部請願、並提出請願要求十項、議畢、即整隊出發、請求要點如下（一）嚴懲慘殺臨澧會同忠實同志的軍隊、懲兒移防（二）從優撫恤臨澧死難同志家屬（三）森嚴軍紀、並嚴密肅清軍隊中之共產匪徒、（四）與澧會同兩案有關係的人、須解省訊辦、（五）即日槍決陷害會同黃明梁三同志之在押豪劣何嚴昌（六）嚴令防軍即日釋放被押各同志及良民、如會同蔡剛、臨澧周克勤譚厚培劉育光等（七）禁止以後濫捕同志及良民（八）嚴令防軍將所繳之團槍如數發還（九）嚴令以後對於黨務工作人員不能擅自逮捕、否則當惟該管軍政長官是問（十）速令陳漢章北伐、如不聽命、即乞解除武裝、嘗請願時、沿途分發宣言及慘案報告、每人手持小旗一面、前面導以白竹布大旗、上書「湘西旅省人士援助臨澧會同慘案請願大會」最初赴省黨務指導委員會、由該會常務委員張烱出而接見、允對請求各項、提出委員會議決定辦法、繼請願團到湘鄂政務委員會、由代主席陳嘉佑當衆答覆、已分派幹員分途查辦、到清鄉督辦署時、由何鍵出席答覆、允即查明分別執行、並轉函各主管機關辦理、到第四路總指揮部時、由該部副官長張訂禎接見、允轉呈總指揮核辦、各請願人士認爲滿意、但要求早日執行、遂宣告散會

蔣介石之
總部似設兗州

濟南特訊、津浦線方面之南軍、尙未出於積極攻勢者、係因各軍之戰鬥準備、尙未安貼、蔣介石之總司令部、似在兗州、劉峙陳調元馮玉祥等、有日前曾在彼開攻略北京之軍事會議說

漢日界滿布沙包
交涉署請日領拆除

漢口通信、日前日本兵艦到漢後、日租界各要口、均發現沙包、且領署東邊鶯角北小路口、成忠街沿江路口、山崎街日本俱樂部臨角、大正街、東小路口、其最大之沙包、堆築於大正電燈廠臨外中日交界之兩國街路中、兩邊從眼、以備安置機關槍、交涉員甘介侯以保護日僑、既經當局負明負責、此種舉動、不惟無益、反使日僑發生恐慌、華人發生猜疑、商請日領拆去、茲已拆去者、爲日領署東邊北小路口、成忠街口、大正街、東小路口、及大正電燈廠臨外、兩國街路中之沙包、其餘未拆者、尙在交涉中云

美大總統對於
不戰條約演說

美國大總統顧理治氏於三十日在阿寒伊阿州古戰場演說如左

美國在國際法範圍內對於在美國各國僑民當然有保護之義務他國或對於一部分之在外美僑施行國內法審判實於友誼上最爲危險是以提出不戰條約深望列國早期回答俾達成功之目的云（六月一日華盛頓電）

美海軍擴充案
將被議會否決

據日本外務省接電謂美上院委員會可決之政府提出五個年建造巡洋艦十五隻航空母艦一隻經費三億二千五百萬美金之海軍擴充案此次在議會似有以四十四票對二十二票被否決之形勢云（六月一日東京專電）

唐紹儀伍朝樞
長外交說頗盛

上海特訊、黃郛辭外長、繼任以王正廷呼聲最高、有擬及唐紹儀伍朝樞者、伍現滯留在美、唐則須接洽、均尙無成議又說謂各方對王正廷尙有欠滿意者、多屬意唐紹儀、聞張靜江來滬係徵唐同意、又謂黃郛向交署領豫護照、將出洋、又謂寧府外交部長後任雖已略定爲王正廷、但政府部內尙有力持反對者、反對派之理由大致如下

（一）王正廷與日本之感情欠融洽將來於日本提携如使於日人有反感之人物擔任外交殊爲不利

（二）王正廷與馮玉祥關係極密與與日本之關係、亦欠圓滿、故王不適爲外長

（三）王正廷係基督教徒、與青年會關係過深因此外長人選、已陷困難、致或有起用唐紹儀說

南京通信、外長黃郛、突於廿二日晚、由滬電寧辭職、同時并自將[illegible]定、送交上海各報發表、原電中、（最要在內外相維）一句、則其辭職原因、要必有難言之隱、據聞黃氏自濟案發生以來、其所取種種辦法、頗爲各方所不滿、尤以簽「閱」字於某種公文上、大受國人之指責、但黃氏天性、富於忍耐、故雖當此危疑震撼時、仍能其素志、毫無畏沮、上星期日（二十日）自滬回寧、本爲專辦對日覆牒而來、當時意態、尙甚積極、直至星期一（廿一日）下午四時前、猶毫無乞休告退之意、四時後黃忽接某要人一電由中轉述另一要人之語、人之語希望黃注意清議、早自爲計、黃大爲感動、復與其最親信之數人商、亦僉勸黃氏不如乘時下野、此星期一夜間十時事也、計既決、遂於星期二早車赴滬、星期二國府會議討論對日覆牒、黃竟未出席、其時雖覺可異、然一般人不知黃忽轉消極也、中央方面雖多主慰留、然黃氏去志既堅、値此外交緊急之時、似未便因無味之懸留、而致外長一席長此虛懸、繼任人選已內定王正廷、聞蔡元正對王亦極同意、王本華府所命專辦濟案、今若出長外交、似於此事、尙能收駕輕就熟之效也

張楊抵京後即開
最高軍事會議

京訊、張作相廿六日赴保定晤張學良楊宇霆時、對於全盤軍事甚有磋商、惟張楊因事關重要、請張先行返京稍候、該二人俟到望都查防一次、即同車來京、共同協商現張已返北京兩日、張楊仍無入都消息、曾赴關係方面探詢者、據云、張楊因軍事政治、時有進展、亟應趁張作相在京時、重加討論、確已決定日內來京、二十八日晚、如不能到達、二十九三十兩日定可北來、至前線軍事、現在確將展至定州附近、晉軍尙無出擊能力、暫交戰線各軍長相機處理、可操勝算、並聞張楊於此次會議完畢後、再由天津滄州轉大城河間、任邱、高陽等處、檢閱防務藉便就近與孫傳芳褚玉璞張宗昌各將領協商機宜、一俟檢閱完畢、即由高陽返保定、一般將來履行是項職務者、爲張學良一人、至楊宇霆仍候會議終了、遄返保定坐鎭云

中國銀行
大連支店
營業
關於銀行一切事務
營業時間
上午九時至十二時
下午二時至三時
電話四三八九、四五九九、四七九五番
海關收稅處七二八九番

短篇小說 模糊莫辨 （中）

（蘇夢松）

月如遲々作說、我也記不大淸楚、不過略憶一二、此是溫嶠未成名以前、他的姑娘、有一個女孩、囑與溫嶠相仿、很天然活潑、嶠是溫嶠作伐、覓一個快婿、□嶠至於情感的人、此番他的姑娘、有如許的口氣、心中很是得意、我何不將計就計、再者如此一箇美貌的佳人、讓外人娶去、也是可惜、我也不□怎麽爲、怎麽架他與月也是箇々會談的、雖然嘴口中無有戀愛的意思、諒與她成親、也不能不願意、我也不露、離、就說是我替了、身體面目與我相似、有一個玉鏡台、作爲定禮、至於成親後、縱然有不願意也是不□□、溫嶠只得意、即已主定、誰□也就實行、洽平娶過以後、說□的姑娘、當是不願意、然而木已成舟、也無法挽回了、幻生說道、骨血不是不許倒流的嗎、溫嶠也是箇讀書的人、他爲何不明白禮制、作這箇黑暗的事呢、月如道、大凡娶女嫁的事雖說是由父母主定、兩不見面、有情可原、若是先與女、早經明約、并非桑間濮上之流、父母縱與以定婚、當然是不滿意、雖有千折萬轉、也是不能移志、目以男女之婚事、最好由箇人自擇若是受父母之逼迫成就后、也是無有意外之擧動、幻生聽后、很發楞了老半天、纔□唏噓良久、蓋其已恰及自己之終身矣幻生與月如、也是姑表兄妹、雖是自幼、在一塊兒纏綿、而婚之一字、未曾提過、今聽月如一番議論、打動了自己的心靈、有心啓齒、又是發羞、不知從那處說再者又恐怕人家拒絕了、所以不由的眼中、落下幾點傷心淚來、月如看見幻生這箇情形、面上顯出一種凄凉的面孔、說男子漢作這箇行爲、不覺煩躁、在家中有甚麽煩的、還必要整天抹淚的難道說、有什麽哀痛事嗎幻生很悽慘的、一邊啼泣一邊訴說、我有什麽可哀痛的、我思想一番一番的離別、委實是痛苦、怨、生而孤憐、但願我與你、長長長而、才是所希望的……至于我的「身世」前途」「將來」已拋在九霄雲外、一無掛牽了、唉……人生一世、何是懽樂的、唯求箇心期所愿、才是幸福呢……月如嚴重而厲聲的勸說、你自己方才說的好、凡事總得向開解處想、怎麽這一回就糊塗了、縱然你悲感哀痛、將身置于死境、又有何益呢、人生的離別、是由天定的、非是于痛苦中、所能挽回的、留得青山在、不怕無柴燒、但愿你自己身體、格外愼重、不怕片着、無有相會的日期、拭拭佔能……我心中委實是不大痛快有幾句冷言相告、更不要悲傷……我也不是三歲二歲的孩兒、不知冷熱、用你店者念着、再者人之用情、非是隨便弛愁的、最非者看看其人、今時日是對我、若是易她人、豈不羞愧、我的方面、一絲一毫、也不用你懸念就當不認識我這人、淨心無掛、努力的求學借、是所厚望焉幻生無言對答、聽了這些話、臉慢着雖心、迷迷昏昏的、驅幹驅在月如身傍、用手拉住她的手、嗚咽嗚咽的……唉……我不能活……了心裏、□麽這樣的難受……萬箭鑽的一般……渾身上下一點筋力也無有了……你是女菩薩快快與我醫治醫治罷……若不死了也不瞑目的……悽慘的聲音好不忍聞、那傷心熱淚、一滴一滴的、將月如褲兒濕的、如洗了一樣……月如拿起自己手絹擦了擦、又用手拉住幻生的手、但了一懶腰、打了個呵欠、纔又嘆了一聲、唉、你看看夜已深沉、業交一點了、安息睡覺罷、任有怎麼樣的哀痛、明天也是不能不離開你……快……起來、我在腰裏實在支持不住了、幻生聽是要戀她、又是疼痛她、勉強的說、你去安息罷我一時半時、不能睡着呢、于是也郎摟了腰、將手也鬆了……月又叮嚀了幾句、才退身出去

本社電話
接洽廣告 四〇三四番
編輯事項 七五一三番
本埠訂報 四〇四一番

大阪商船定期行輪

▲亞米利加丸 ●開往神戶大阪 六月 日（前十時）
▲香港丸 六月四日
▲貝加爾丸 六月八日
●開往上海福州基隆高雄 後三時
▲盛京丸 六月四日
▲長沙丸 六月十五日
▲福建丸 六月二十五日
●開往朝鮮經由長崎鹿兒島
▲明東丸 六月十二日
▲關東丸 六月 日
●開往紐育 檀不乘客
▲哈巴那丸 六月廿六日
●開往歐洲
▲阿路代丸 七月一日
●開往北米
▲巴利丸 六月十六日
大阪商船株式會社大連支店 電話四一一三

日清汽船定期行輪

●開往青島上海行
▲華山丸 六月七日
▲唐山丸 六月十五日
大阪商船株式會社汽船代理店 大連支店

日本郵船定期行輪

●開往歐州
▲對馬丸 六月下旬 漢堡行
▲打阿盤丸 六月三十日 漢堡
●開往美國紐育
▲玫摩丸 六月十九日

近海郵船大連定期行輪

●長崎神戶大阪
▲淡路丸 六月三日
●開往橫濱
▲玄武丸 六月十二日
▲相模丸 六月十八日
▲勝浦丸 六月十四日
●開往天津牛莊
▲玄武丸 六月四日
▲相模丸 六月十日
▲勝浦丸 六月十六日
標滿行

朝鮮郵船大連定期行輪

●開往威海衛青島仁川
▲會寧丸 六月六日
●朝鮮木浦仁川長崎鹿兒島
▲羅南丸 六月 日
●仁川長崎鹿兒島行
▲羅南丸 七月十一日
朝鮮郵船株式會社代理店 近海郵船株式會社大連出張所

大連汽船定期行輪

●開往青島
▲大連丸 六月四日前十一時
▲長平丸 六月八日前十一時
●開往天津
▲大連丸 六月十一日前十一時
▲濟通丸 六月二日後二時
▲天潮丸 六月四日後四時
●開往龍口
▲濟通丸 六月七日前八時
●開往阪神
▲龍平丸 六月三日後六時
▲長順丸 六月二日
●開往香港
▲英順丸 六月八日
▲第六眞盛丸 六月七日
●開往營口
▲興順丸 六月九日
▲英順丸 六月三日
●開往雄基
▲菊桐丸 六月六日
大連汽船株式會社

政記公司定期行輪

●開往上海
▲乾利號 六月四日
▲勝利號 六月六日
●開往芝罘
▲永利號 六月三日後六時
●開往龍口
▲有利號 六月二日
●開往青島香港
▲同利號 六月五日
●開往安東
▲廻安號 六月六日
▲信濃川號 六月三日
●開往寧波
▲增利號 六月六日
政記輪船股份有限公司

大連輪船公司出帆廣告

●開往青島
▲敦賀丸 六月二日 威海青島
由大連市敷島町六番地 客貨取扱店 丸一眼房 電話 五八八八

大連天成號廣告

本號近到綾羅紗葛洋雜各貨銅鐵寢床批發零售定價克己

兼總經理 田春錠 戒烟靈藥

十二錠入 捨上斷瘾 田春錠 定價金壹元
五十錠入 捨上斷瘾 田春錠 定價金四元

本店大連浪速町 支店西崗平和街 電話 六七五六 六〇五八

醬油材料糖色廉價廣告

本工廠專造醬油糖色歷有年矣品質優良名馳天下本號今爲擴張營業起見減輕利益以酬主顧本埠外城如有購者來函照辦不悞特此聲明

大連沙河口仲町一二九番地 振華號 電話 九三二二番 振替 大連一六六六番

日本油漆

"NIHON—PAINT"

奉仕社會 塗料智識之普及及宣傳

創立三十年紀念二大奉仕

萬歲

奉謝華主 萬歲號塗料特別發賣

爲社會全體之鐵材木材保全起見宣傳關於塗料之科學智識藉資社會之經濟實行方法即演電影戲傳各界觀看或派講師技師實地講演及實驗等以期智識之徹底徹

大連市山縣通二十一番地 合名會社原田組 電話代表八一一一番
滿洲代理店 支店 奉天千代田通二十番地

故號積多年研究始完成萬歲號之新製品茲將本品以特別方法批售願與販賣店需用家贊各界惠顧人士共享其利故自民國十七年四月一日起向後一個年間所售之萬歲號品物中另有報酬券（贈券）在內

大連西崗 和盛泰綢緞莊

本號特由歐美運來大宗呢絨並採浙杭新奇紬緞以及閨閣化粧應有俱備物美價廉惠我主顧無任歡迎

長電話三〇四八番

啓者敝工廠各製造種雞印方皂應印條皂紅テクラ皂已拾餘載矣久爲各埠所適用茲爲振興實業起見特聘歐美化學家採辦優等皂料研究配合製成純良鴻禧金雞美人雙獅等各樣香皂其餘他牌不及備載其皂氣味芬芳精美優秀不但除垢善於滋容潤顏衛生之妙品也仕商惠顧無工廠竭忱歡迎兼代理美商卜內門各種料子火城顏料碇油等貨恐未週知特此佈告

大連市惠比須町二九 電話七九八九 振替二八五四番

源增興工廠謹啓

特別發明

自起萬古式謄寫版及各種謄版用墨油中外文具東洋各樣信封批發其品質優良價格分外克己

大連浪速町二丁目五十四番地 電話六五五五 福泰祥文具店

▲實用車 **路貝牌** 式樣美觀機件堅固燒油最省價格公道並有一噸半載重車可作運貨及長途乘客汽車之用有四汽缸與六汽缸之兩組

▲高級車 **富林牌** Flint 六汽缸車及**樂可莫比牌**六汽缸八汽缸十二汽缸各汽車均爲華貴堅實安適之汽車

▲載重車 **金剛石牌** 載重自一噸至七噸半車身用上等鋼料造成堅固無比

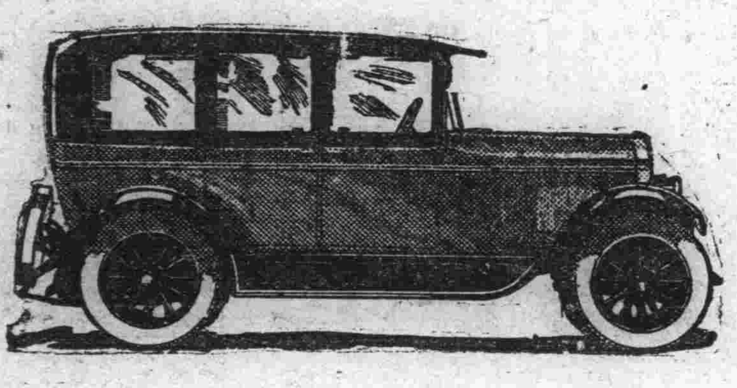

RUGBY 路貝牌

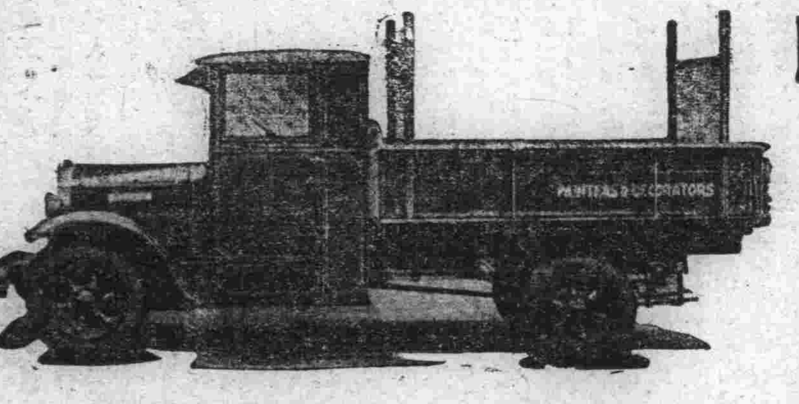

DIAMOND T,TRUKS 金剛石牌

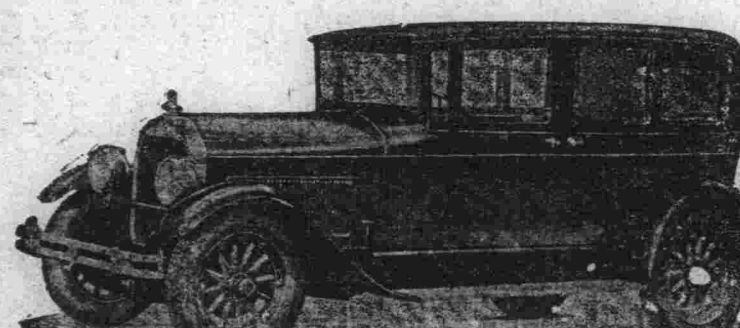

LOCOMOBILE 樂可莫比牌

經售處

大連隆泰行 大連敷島町五番地 濟豐號內 長電話三四三六番
長春吉東昌 長春日本橋內南梅枝町四丁目 日長電話一二五〇番
吉林吉東昌 吉林糧米行三道碼頭路西五號

唐山啓新公司馬牌洋灰 灰質極細顏色勻淨乾凝迅速能多摻沙爲上等建築材料

天津中國實業銀行永寧水火保險行 資本雄厚辦事謹嚴賠欵迅速信用卓著爲各種財產保障

吉長兩埠均由敝公司經理諸君惠顧無任歡迎

長春經理處 日本橋西南
吉林經理處 糧米行中段

吉東昌公司啓

奉天禪臣洋行廣告

本行來華經商已歷八十餘年總行設在上海各大商埠均設有分行專辦鐵路礦務工廠各種機器五金雜貨俱全辦事手續敏捷凡蒙惠顧無任歡迎

新到大宗現貨列左
三星蜜蜂牌白藍地酒 金駝牌紙烟
眞正德國頭號乾電池 西洋各種呢絨
德國頭號禮服呢 和蘭雪茄烟

各部份列左
五金機器部 經理德國奧倫斯登科伯爾廠鋼軌車頭各種機器電料顏料呢絨疋頭
雜貨部 經理公裕、蘇格蘭、保宏各種小五金
保險部 經理德國著名西洋保險公司
香料部 經理德國著名香料廠凡製花莊品及化學原料俱備
地址 奉天大西邊門外大街 中國電話一二六九番
經理 葛爾柏 曲壽山

白十字醫院

已故南森良意院長所遺醫院長一席現由南森家族合議特請日本醫學士梁世暄氏擔任每日親身診察不誤特此聲明

內外花柳眼婦小兒等科 特備德國六〇六及戒煙良藥（入院隨意）

診察時間每日自午前八時起至午後六時止但有緊急患者不論晝夜何時皆可不在此限

院長 日本醫學士 梁世暄 西崗街九八番地 榮市對過 電話三五二二番

同興藥房緊要啓事

啓者敝夥高席珍現因另有他就刻已辭却敝一切責務係後倘有以敝名義賒欠或挪借等事敝概不負責至該在敝號時之川換亦歸伊自擔與敝無涉謹此聲明

奉天

民夫與敎導隊入關
蒙古騎兵將南下
軍樂隊同奉械彈軍需送津
連日來之軍運彙誌

自大元帥電令省署徵集各縣民丁送京以資調遣後各縣知事遵令照辦紛紛派送西上迭誌本報比聞開原新民海城岫巖四縣業將民夫徵齊於三十日押送來省經上將軍公署點驗畢即日晚間搭乘京奉車西上云(天)

比來戰局持緊大元帥曾令行省署向各縣徵調民兵組織補充隊各縣遵令紛紛送往曾誌本報軍事當局以該隊來自田間不諳戰術特行令知北大營敎導隊由內中抽調成績優良者三百名送往天津用以敎導補充隊民夫敎導隊奉令當於三十日選拔妥協向天津開拔云(天)

自魯軍失敗國民政府佔領濟南節節北攻張大元帥爲貫澈討赤初衷坐鎭京畿不稍退讓各蒙古王公爲襄替義擧特由蒙古派出騎兵若干於三十日來奉暫寓於東大營內劍方健兒素即驍勇善戰此次南下必有所樹立云(友)

上將軍公署參謀處頃接第二七方面聯合軍團總司令部公函略謂本部第五軍樂隊於日前奉張學成軍長命令開往奉天駐紮現住北大營相應函達查照即希准其居住實爲公便云(天)

第三四方面軍團長張學良以當此前方戰事持緊爲充厚實力計特派軍械處長劉湘林同奉向兵工廠當事者請領三八年式大槍一千八百枝子彈二十萬粒自來得手槍五百枝子彈二千四百粒手提機關槍三十架子彈一千粒押解赴津俾轉各軍分配云(天)

奉天軍用糧秣廠以前線部隊應用軍需極應充足特於三十日派委員蘇向閣押送白面三千五百袋炒米八百袋麩子三十萬斤搭乘京奉列車運送入關以便分配各軍藉資應用云(友)

商警改廳消息
飭調查軍人戶口
增加衛生車十輛

奉天商埠警察局在數年前即有改變警廳升格之議蓋彼時因警務冗蛸故遂擱置近據警界確息謂該局以埠內事務較前紛繁並即設分所及編組警察偵緝等隊自當改廳以便統轄現正討論進行云(友)

商埠警察局局長張品三以時局不靖地方治安極宜嚴加防範而免發生事體茲聞該局長於三十日通知憲兵十五連協同警察調查軍人戶口以免冒充招搖地面云(天)

省城商埠警察局以埠內人民日多淸潔事宜亦隨之冗繁前者將淸潔夫業已加增額數所有衛生車應行增派以便推運塵芥故特訂製衛生車十輛並購備應用器多件以利需用云(峰)

財廳新委之大批
稅捐局長履新

奉天財政廳長劉尙淸氏爲整頓稅務計曾規定各縣一律設局專負征收之責等情已誌本報茲悉新委之局長計王蘭洲爲興城稅捐局長吳泰昌爲遼原稅捐局長汪崇度爲復縣稅捐局長徐祥淮爲桓仁稅捐局長夏廣珍爲臨江稅捐局長毛景仁爲開通稅捐局長袁貴麟爲遼中稅捐局長孟憲齡爲法庫稅捐局長宋鈞澤爲彰武稅捐局長關福祥爲岫巖稅捐局長朱永信爲輝南稅捐局長劉麟爲柳河稅捐局長現均分別往各該任地履新去矣(捷)

飭報警官成績

奉天全省警務處長陳奉璋爲調查各縣警官作事成績以便懲獎起見特於日昨(三十日)令行各縣警甲所長將所轄區所官長充差年限功過次數地面作事成績限文到後即速彙表呈報云(天)

吳督回拜日領

東省後防留守司令黑督吳興權將軍於三十日爲答拜駐奉日本林總領事新任拜訪特乘自動車赴日領館訪問林總領事云(天)

埠政興革計劃
籌備發刊商埠報

奉天商埠局總辦韓麟生爲振興埠計劃辦法數項探誌如下(一)北市場一帶灰平房令改建磚房不得私自補修(二)全埠內侵佔便道之房屋一律折除退讓(三)南市場馬路漸改建混凝土管下水道云(天)

奉天商埠局總辦韓麟生爲提高埠民知識起見擬發行商埠報一種用廣傳播經會議安協現正籌備不日即可出版云(天)

營口軍警聯防
蓋復嚴防海岸線

鎭威上將軍公署頃據營口練軍營長楊占山呈稱以時局不靖各處防務異常重要擬將憲兵警察漁業局組織聯合處每日出勤以資防禦呈請備案施行等情業經誠式毅督辦核准除指令外幷通令各機關知照云(友)

奉天省長公署以近來對南作戰警耗頻傳沿海警備尤關重要特於三十日分行蓋平復等縣知事於管境海濱應嚴加注意不得疏忽幷將辦理情形隨時具報以憑考核云(友)

秘書條陳吏治

奉天市政公所秘書蔡景雲氏頃向省署條陳吏治之積弊縷述頗有見地已得劉省長允予採擇施行茲將其原文覓誌如下文謂吾奉吏治素號澄淸近歲以來防閑斯壞是非倒置黜陟不公致鑽營奔走風大開譏厚而或貶節以求全巧滑而益趨炎而忘恥官方既紊職守全乖倘非痛加澈拔絕根株殊不足以資整飭而臻治理述如下一日杜倖緣官場運動習氣久深晚近以來此風尤甚持薦牘者每揚言而自得趨刀俎者亦靦顏而代謀終之懷奇之士以無援而見棄干進之輩反巡倖以登庸此亟宜調查國內外專門以上學校畢業者詳具履歷表冊彙集考覈按其成績較最分別錄用以展長才一也一日戒因循查各縣知事類多利祿爲心樂寵爲懷置職責不顧惟安逸是求新政未興設詞推諉胡匪未靖捏報蕭淸甚至一案件之飭查動逾數月一表冊之編送迭不如期庸者意疲黷者諉玩文化於以阻其進步庶政於以曠其執行此亟宜嚴切考成督飭進行二也一日去文飾地方行政百端待擧縣知事要必運以精心方可收實效乃或東塗西抹設局所而徒具其名陽奉陰違位冗員而無裨於事甚者捏報上峰鬻輝煌於圖表虛縻鉅款貽害累於閭閻賢者鋪張不肖者侵蝕地方日趨枵敝民力日即困窮此亟宜責令實事求是不德臆混鋪張沽名釣譽者三也至於地方紳縉威否不齊熱誠者伙義直言敗德者逞刁生事而縣知事往往畏其強梁虛心招納上下其手表裏爲奸所謂爲政不難不得罪於巨室今之知事多坐斯弊此亟宜嚴禁縣知事與地方豪强相朋比以魚肉鄉民四也他如縣知事公署經費有限員額有定不宜妄設駢枝重累地方乃查各縣知事往往爲安插親信巧立名目或日馬警或日稽查名額不等概不支薪無事則包庇賭局脅以自給有事則狐假虎威魚肉鄉民而一般貧苦農民協於縣知事心腹雖苦其蹂躪亦莫敢聲張蓋長吏既有擧而無劾屬僚乃弗憚而敢爲也前以岫巖縣署偵隊勒索情事曾經該縣公民呈省署控派查有案其他各縣類此者甚多此亟宜明令各縣禁止添設類此之人夫以紓民困五也凡此數端適成近今普通之現象尤宜積極推行以利庶政而肅官箴吏治前途庶有豸乎(捷)

淸鄉剿匪捷音
擊斃匪首天下紅

奉天全省淸鄉督辦齊恩銘前據錦西縣電告管境暖池塘地方發現大股胡匪八十餘名在該處竄擾民不聊生請派援隊早靖地方齊督辦據報當即飭淸鄉隊第一營長楊巨川帶隊痛剿於二十七日在郝家屯與該股匪接仗互戰多時匪勢不支當場擊斃匪首天下紅一名夥匪數名得大槍三支騾馬二匹黨潰散幷奪得人票二名云(友)

召開獄政會議

奉天高等檢察廳檢察長朱樹聲爲整頓獄政改良待遇起見茲特召集各典獄長來省開獄政會議俾公開討論一俟到齊即行開會云(天)

遼瀋道尹保獎
河工出力人員

遼瀋道尹佟兆元查客歲修濬遼河工程浩大各督工人員擘劃周詳遂致欵不虛縻河堤速成洵屬有勞足錄若不從優給獎殊不足以資鼓舞而勵將來除本署科長劉東藩省署技正翟運田已保准以薦任各職任用外近查關家梅張維藩等五員亦有勞足錄特呈省署發給二三四等銀章用酬勞庸云(天)

提倡暑期學校

奉天敎育廳長祁彥樹氏近鑒於暑假臨邇一般學生正應藉此休假時期復課程暑期學校當行設立爲提倡起計於三十日特通令各縣提倡設立暑期學校以便收容學子復習課程而免荒蕪所業云(天)

通令愼重招兵

奉天省長公署奉上將軍署訓令謂際此軍事行動期中關於招募委員亟須注意以防假冒藉杜意外曾經通令遵在案玆恐各屬日久生懈合行令仰該省長轉飭各縣嗣後無論任何軍部之招募人員皆須有本署之通令方可允許在境內招募倘未經本署明令或有收編徒爲軍隊者得由各該縣知事爲之限制等因劉省長奉此現已轉令各縣道尹暨各縣知事一體遵照云(捷)

刼路匪落法網
日警署行將引渡

奉天附屬地千代田通於二十九日午後十一時有第一外機內寓客海伊身穿之毛紗給褂一件銀手表一個城談文奉者行經該處突遇兇犯將搶去潛逃無踪事主往報日警署日警據報分派中日刑事四出搜察於三十日午後五時將該犯逮捕送署審訊據供名李雲峰(綽號李二虎)山東萊州府人已供認行搶不諱日內即可引渡中國法廳懲處云(天)

機務處歸併
機廠內辦公

京奉鐵路局關外機務處於客歲皇姑屯機械廠初建時即擬歸併廠內後以廠內大興土木不便辦公一時未能實行比來該廠工程就緒該處遂自商埠地浩然里遷於機廠縣併辦公云(天)

取締韓僑藥店

奉天籌[illegible]局頃接東邊道屬各縣公署視查員呈報境內韓僑多有開設禁煙茶社者查禁煙章程內載不許外人開設禁煙茶社向此放任殊違定章且侵害主權是以通令各縣署視查員嚴行取締不得稍存忽略任意開設云(天)

貴族議員由奉赴歐

日本貴族院議員加納治五郎一行六名爲赴西歐遊歷視察各國政治故月之二十九日午後二時由安奉線到奉在奉逗遛一二日即爲赴歐矣(笑)

英領事館請譯易人

駐奉英國領事館翻譯官毛紀綱充差多年中外官紳很甚欽佩惟毛某才高學優現已辭職他就於月之三十一日午後八時撫眷南上刻繼其任者爲李某云(笑)

南滿列車運輸人數

頃據南滿鐵道部報告該列車四月份運輸人數(一等客車四百四十四人二等七千四百六十三人三等二十五萬一千四百二十二人至於五月份時下尙未查明云(笑)

同文校長誥戒學生

奉天同文商業學校長於月之三十日午前十時在該校講堂上諄諄勸戒學生謂爾等應安分修己冀圖厚望萬不可迷信謠言輕擧妄動國事如何只有當局負責何須學生格外生事云云(笑)

瀋陽道上日人來往

三浦外事課長三十日午後一時三十五分過奉赴旅順

國際司法裁判所判事京都帝大敎授織田萬氏三十日午後二時乘安奉線車由京城來奉

美國旅館業者滿鮮視察團一行二十名三十日午後二時乘安奉線徐由日本來奉

參謀本部今井步兵大佐三十日午後二時四十分安奉線客車歸京廣島縣松本商業生一行十二名三十日午後三時十分由撫順過奉赴鞍山

京城普成專門校生一行二十二名三十日午後八時三十分赴大連佐賀縣參事會員十一名三十日午后七時安奉線車由安東來奉

大分縣敎育視察團一行二十二名同上(天)

安東

胡匪綁去兩票

邑南四區王家溝廣生堂堡住戶吳兆泰吳兆慶乃同胞兄弟也雖居一鄉早年析爨而家道小康近來被胡匪垂涎於舊歷四月初九日晚八點鐘突去胡匪二十餘人將其兄弟二人併行綁去匪首報稱金龍飛帶人票登山而遁不知何往

委員已抵輯安

東邊道尹前爲調查上江之匪患以爲核辦爰派外交科員沈耀五馳往上江實地調查等情已誌本報茲聞沈科員業已行至輯安日昨二十九日上午由輯安用長途電話向道尹報告此行沿途之經過並云輯安一帶現無匪人之踪跡商民安居樂業地面異常安寧云(漁)

監督公畢返安

本埠海關監督姚啓元氏前因某項公務須面謁省長請示辦法以策進行姚監督爰於日前二十五日晚車擬晉省去訖於三十日早車已歸安矣惟姚監督瀕行之際因署內一切政務未便無人負責爰委專人代理統負全責免誤要公而策稅務之進行此誠一擧而兩得也(漁)

海城

隊長來海履新

本城警察隊長高鳳岐現升任海龍縣警察所長等情已載前報聞繼高氏之任者爲劉子恒數年前曾在軍界充任營長對於軍事飽經閱歷此次軍務處長李樹庚特將劉氏薦於本城擔任警察大隊長之職想該隊長對於剿匪一途不啻駕輕車就熟路也(青)

學界開歡迎會

本城敎育會長蔭雨春中學校長陳蔭堂於本月六號加入省城敎育視察團考察日本敎育狀況以資借鑑等情曾誌前報據聞該團一行二十七人各搭乘京線汽車取道日本旅行至大阪適値濟南中日發生慘事件其時見結中國之旅隊甚影歡送軍人入華之聲到處皆聞更兼在逆旅中於某日夜半時曾遭最強烈之地震此事在日人固屬司空見慣而團員等乍經此驚天動地之惡作劇有戒心此亦理之固然也二十七人在危疑震撼之中主張中止參觀者十之九惟蔭陳二君始終以不撓不屈之精神不達參觀完了之目的決不背返旆途在東洋考察學務歷三星期餘當兩國因濟案失和之際而彼邦人士對奉天參觀團之招待異常週至途於本月二十八日由大連返回本城敎育界趁蔭陳二君歸來之次日特在他山公園文昌閣開一歡迎會署具樽酒爲二君洗塵並請其在歡會中演說其考察所得以補敎育之不逮二氏亟願將此番腦海中所得之印象及農工商學之梗概貢獻大衆當在會中演說歷兩點鐘聞者掌聲如雷叙畢入歡迎燕席飲至晚八時方始散會是日到會者除學生代表四十餘名外如敎育所長王翁忱商會副會長王佐忱敎育副會長趙銳然女師範中校長李錫春庶務員張乃忱等云

長春

强刼馬車而未果
一鎗擊中車夫倒斃
匪人已向黃花溝方面逃去

長春警察廳第二區警察署管界開埠局迤西小廟地方日昨下午九點三十分時有六百八十一號馬車車夫李慶成趕車西行甫過該處突來匪徒二三人均持手鎗利刃等物威嚇車夫希圖强刼馬車該車夫竟飛馳狂奔匪徒等當用鎗實彈發射不意竟將車夫李某命中要害即刻倒地身亡匪徒等見人墜地亦遂向鄉區界黃花溝方面逃去此時馬閣鎗聲立刻狂奔及跑至警察廳前適値該處附近居民聞鎗聲始報告警署除由第二署署長馬季援署員原廷閣立帶巡官馬聚興長警多名赴肇禍地點外並電報警廳經警察長梁一氏帶同馬隊警武裝警察保安隊等分途向各要隘設卡追擊時至深夜終未弋獲最後經梁督查長親自查勘被害人致死情形並招該車主孫鴻志暫時看護屍再請法醫檢驗警察當局對於該殺人胡匪刻正飭會所一體嚴緝云云(李)

稅捐局長更換

本城稅捐局長宿名驪爲台安縣之宿儒在鎭威軍署敎讀張大元帥之男女公子歷七八載於民國十五年特簡宿氏爲海城稅捐局長在差三年成績卓著劉省長以其材堪大用已於二十九日發到聞步其後塵者擬調省另委以相當位置此項公事爲臧爾壽以前曾充懷來縣知事即奉天代理後方司令臧式毅之胞兄云查宿名驪氏在海長稅三載輿情甚洽其對於慈善事業尤其熱心各界聞宿氏之去海也莫不恍惜故城內商學政警各領袖日內擬發起一大規模之送別宴會云(青)

吉林

熙代督去長春
軍需與處長來吉

吉林軍署代督熙洽氏于今早八點鐘搭吉長專車去長春聞此行除辦理某項要公外對於吉敦吉長二鐵路局路務更須親自與新任趙局長接洽云

吉海鐵路局總務處長袁蘭三氏日前去秦皇島辦理收運鋼軌事宜現已辦理完事遂於日昨廿八日返吉晉謁總辦報告經過一切手續竟於今日照常上班辦公吉軍第五方面軍團司令部軍需官陳懷愉氏日昨由前方來吉奉令領取該軍全部夏季單制服以便應用該員擬期日赴長備服廠領取從速返防云(備)

煤油捐局成立

吉林煤油特捐總局刻因財政部來電催促開辦濟局沈代局長昨與忠副局長接洽將印花運單點收淸楚於二十六日啓用關防一面呈報財政部一面籌畫進行一切云(備)

鎭署行將遷移

吉長鎭守使兼東北陸軍第八旅旅長李桂林氏刻爲便利辦公起見擬將鎭署並第八旅司令部移往城內東四道街舊道尹公署即第八旅第十六團部現在駐防辦公所至五十六團々部即可遷入鎭署辦公此項遷移業經決定不日即可實行云

又訊東北陸軍第八旅旅長李馨山氏頃以舊署地址不敷辦公支配日昨預定擬將本司令部移至北門內大街殖邊銀行舊址同時並將直轄之機關槍連長部下軍隊撥赴寬城子擇地塡紮云

督署樂隊到長

吉林軍務督辦公署軍樂隊頃奉熙代督之命令於本月二十九日全體由省城方面來長參加陳前鎭使葬禮頌該項軍樂隊業於日昨全體由省城達抵本埠下車後即往商埠西二馬路吉長保安官店暫爲休息俟陳故使發引期再行參加云云(平)

課員買馬溢長

吉林軍務督辦公署軍需課課員夏鎭宇氏頃奉上峰委令來長購買馬匹夏課員奉令後當即帶同砲兵連附馬某於日昨午後二點二十分時由省城方面搭乘吉長列車到長下車後當即在本埠各馬店從事購買馬匹云云(平)

東省鐵路局招集
鐵道防疫會議

東省鐵路局長葉娟沙諾夫氏頃以直魯難民來東路就食者日益增多難免不有疫病蔓延日昨特函致日本長春警察署派遣保安主任磯邊醫師阪本氏躬赴哈爾濱列席防疫會議決定預在東鐵線之張家灣松花江吉長路之長春吉林南滿路之大連營口四平街等站組設中日俄聯合仿疫檢查所以應疫之流行云

要人公畢返任

東北陸軍第八旅長李桂林氏十六團長馬錫十四團長楊登擧第一營々長郭連甄第二營長周鳳翔五六團附姜棟雲均於月之十一日下午兩點廿時搭乘吉長列車由吉林省城歸任云

四平街

會計處長內定

四洮鐵路管理局會計處長由利氏辭職以來已經數月一切職權暫由車務處長宇佐美代理兼行至於實任人選滿鐵方面曾加仔細斟酌前聞大連埠頭事務所足立參事最有希望後因某事關係未果實現昨經宇佐美處長到滿鐵本社向當局陳述一切聞已內定三五日後必能發表云

櫃夥取欵險被搶奪

日昨長勝奎號櫃夥某往新市街取某項貨欵手持布包內計領收證等件行至天橋處突自後方來一强盜棍棒交加幸而該櫃夥腿快致免於難不意丁此警備森嚴之際尙有白晝搶奪之事殊屬大膽已極聞搶犯尙未落網正在搜查中云(創)

地方之新施設

四平街爲滿鐵四洮兩線之最大車站實亦滿蒙往來之要路也本年滿鐵方面將此地改爲一等車站與大連奉天長春安東營口並駕齊驅而市內之一般施設尤當較前擴張現經大岩代理地方事務所長擬定自明年起添補十萬經費以振興市面爲主旨 聞明年預 定擴張事業如左

(一)新設道路
(二)增築社宅
(三)添修上下水道
(四)改修公園
(五)小學校增築校舍
(六)公學堂添修學舍

鳳城

胡匪綁去筏夫警耗

鴨綠江採木公司昨二十八日據長白縣採木分局電該縣境現有股匪六十餘名勢甚猖獗綁出筏夫四名及其他商民人票六名請驗核等情並一面請由該管警甲追擊中能否弋獲容訪再誌(本)

遼陽

監督視查學校

遼陽縣監督王昱斌自到任以來對於一切政治無不認眞擘劃於月之十日偕同張敎育所長親往城內各校視查以重學務云

警所請領槍彈

遼陽警甲所長孟鶴然查原有槍彈不敷應用若不預先請領難免臨事束手特於日昨派員晉省向警務處請領槍彈若干以耆應用云

營口

練軍領來軍械

本埠海防練軍營長楊子靑氏以時局多故防務吃緊該營負有靠固地方維持之責對於一切軍需自應加設備以防不虞當呈請軍務當局向兵工廠請領野砲二尊砲彈四十箱(每箱六個)當經照准昨已派員赴奉淸領來營云

兩局長之對調

山海關監督孟羨亭氏以所屬義縣常關局長滿子祥人地不宜雖有長才難獲優績當將滿氏調委營口常關局長所遺義縣常關局長一席業以該署稽查長雷得頤調充昨已分別加委云

徵收船舶捐欵

縣知事靳造華爲補助田莊台區立小學之常年經費計除擬將該區擧捐酌加外幷於日前決定徵收船舶稅凡由營口赴田莊台之旅客及貨物一律加徵學捐幷派有警甲隨同營台間之海昌渡輪按票徵收云

視察團之來去

日本長海外協會視察團一行十三名及朝鳳郡山公立中學校學生三十四名爲視察滿鐵沿線敎育施設狀況暨商務特於念八日搭車來營在營小事勾留即轉道赴連云

登沙河

全體保甲會議

婁家㙓子會保甲會於五月三十日午後一時三十分就民會事務局內特開全體保甲會議出席者會長白衍堂氏及各村長協議員保甲會員共計七十餘名午後四時二十分散會所會議事項八條列下

一、關於會費徵收狀況通過之件
二、關於果樹園品評會之件
三、關於果樹病及害虫驅除之件
四、關於松樹蛅蟖驅除之件
五、關於會有林業共同保護之件
六、關於天足會成績調查之件
七、關於土地異動之件
八、關於煙酒稅取締之件

遼源

各小校長赴奉參觀

遼源縣敎育公所所長李馥齋氏因鑒于敎育之良否全賴乎辦學人之能力是以于前開會召集各校長討論赴奉參觀事宜以便改革校務而謀敎育之進展業于今晨廿九日搭四洮早七時四十五分開六次客車聯袂赴奉計該行有敎育公所所長李華峰敎育會長兼遼源學校校長李馥齋敎育公所事務員任致中縣立女子師範學校校長于化宜第一小學敎員代表校長賀雨時第二校長何誠生第三校長任獻策第六校長劉葵初第五校長馬榮剛第七女校長胡靜之等均行赴奉各校參觀遄返之期約在十餘日後云(凌)

京綏局長易人

據交通界消息京綏路局長陳再新積勞病故後經交通部特委劉榮國氏接充已電請各路查照矣(凌)

撫順

膽大包天之
胡匪連日行搶

月之二十九日銀行大街儲金當被搶未果一案等情已誌本報中日雙方官憲正在嚴緝間料竟於三十日午前二時三十分新站東四條通日商荒木文松氏突又闖進胡匪五人僅有鎗二枝逞鞍强搶擧竟搶去金票拾餘元三時許始爲散去及至報告警署匪等已潛逃無踪如是警署緊急會議大施搜羅能否弋獲尙難預知然以警務森嚴之場竟敢連日處搶眞謂狄胆包天矣

綏化

軍警稽查處長
查出大宗槍彈

駐綏江省暫編陸軍第一補充旅所屬之軍警稽查處處長方瀛君久歷戎行爲軍界老手精明强幹品行端方自視事以來對於考查過往軍人維持地方治安及凡屬範圍內之事無不竭力進行認眞整頓惟恐遺漏致忝厥職遇有疑難之事尤能排難解紛無微不至大有魯仲連之遺風因之地方賴以安寧商民得獲平允不惟上峰極端稱許而各界亦所共仰者也日前有海倫縣署派軍人十餘名持護照至呼蘭及哈爾濱辦公回頭時有同行者數人路經綏化下車住於東永茂客棧進棧伊始該處長檢驗不足明其眞相當即報告旅部劉參謀長廷駒君帶兵眼同檢查覺由所帶條筐內檢出大宗槍彈計自來得槍並小槍用餘㮶子彈三千餘粒大煙土數十斤當以重大要犯即將該軍人及同行之人看管不意查其行李共計五捆比時僅有客人三名據伊等自稱原係同行五人該二人實不知何往如是全案帶到旅部審供該軍人及三名客人對於此項大宗槍彈均推不知惟大煙土等該軍人業經承認再三央求劉參謀長以値此細禁時代情有可原法外施仁當即交付獨對此項槍彈關係軍火無論是否匪人或係販賣均爲法律所不許該客等既有同行之嫌疑即不無蛛絲馬跡之可尋雖然推諉不知而案情重大萬難輕放業已送縣暫行看押將來如何結局務成我綏化神明之長官以法律手術認眞審訊果係眞犯理應按法處置而儆效尤倘與此案眞無關係亦應格外施恩從輕發落庶不至冤屈無辜耳若此事方處長能於秘密中防出可疑之點實屬難能之事足見素日諳練有爲盡心職務名實相符矣譬如該客等果係匪人或者販賣將槍落於彼人之手而默々中除此巨害造福一方實非淺鮮論功行賞爲長官者亦應有以注意焉耳

編列警甲雜費預算

奉天全省警務處長兼保甲總辦陳奉璋近查各縣警甲區所解送人犯查獲游民以及運領服裝等雜費向無規定並案取於犯人即擬派於長警以致官兵辦案之心前途有窒礙之虞是必妥籌辦法方足以利警政是特擬將此項雜費統歸警甲預算之內實報實銷惟事關動支公欵究竟是否應行遂於三十一日分別咨呈財政機關核示云云

本社啓事

啓者玆因本報皮口分社長朱子政君因事辭職他就所遺分社事宜另委李傑宸君繼其後任後若有刊登廣告訂閱報章即請與李君接洽可也特此佈知

經理部啓

撫順分社啓事

啓者本分社之報差郭永山在職多年距料久懈生弊今已解職除將與之追討其領之報欵外並另委用白方學接差以專責成今後郭前報差在外無論發生如何事項與本分社不負責關於報費一項嗣後無論何人收授全以收據爲憑如再私自交與報差者本分社概不承認恐未週知用特告諸閱者幸垂鑒焉

撫順分社長 鄭德明啓

博克圖分社啓事

謹啓者敝人本以來幸蒙各界所歡迎不勝感激之至現在南北紛爭國家正在多事之秋關懷國事者莫不以先睹爲快希望愛讀本報諸君訂閱本報新面直接向張九居面議可也特此佈聞

分社長 黃大拙謹啓

拉哈站分社啓事

敬啓者本報發行以來歷有年所頗蒙各界愛讀諸君所歡迎今爲靈通消息擴充報紙銷路起見特在拉哈站設立分社現國家正在多事之秋希望關懷國事愛讀本報諸君訂閱本報新聞直接向報差李旺而訂或通函本分社當即送呈不悞恐未週知特此聲明

通詢處拉哈站徵收局後院

分社長 黃大拙啓

本社啓事

各分社若以現大洋以外錢鈔匯款於本社時按照左開行市

●今日之行市▼

大洋兌金票 一〇七、〇八〇
大洋兌鈔票 一〇三、〇五〇
大洋兌小洋 一二六、

經理部啓

本報啓事

敬啓者讀者閱本報廣告後如致函向刊登廣告者購買商品時請函內塡明閱本報廣告始悉字樣如此則當得特別之待遇也

經理部啓

聲明失照作廢

啓者爲失地照特此聲明敝於今年二月間來街住天合店被偸去大照四張坐落在六區新卡倫烏爾倫等處當即呈明縣署此示准予頒由其段落畝數之四至均經查在案照失去地照之日起無論落在中外人手准予作廢

依蘭縣楊蘭坡啓

奉天 松岩醫院

診察科目

花柳科、內科、外科、小兒科、婦人科、耳鼻咽喉科、特設藥品、水治電氣、治療梅毒有無診斷檢血、檢痰檢便檢尿應需又其他、法國製六〇六藥針、柳病等治療並戒除多年鴉片嗎啡最新之藥

病室完備、日夜診治

入院隨意

院長 醫學士 韓松岩

奉天商埠南市場新旅社對門

瑣聞

△歡送區官盛況▽

（拉哈站）前任警察三區區官徐翰卿君奉天鳳城縣籍自履警界對於警察興革事宜經驗宏富手腕靈敏和藹可親堪稱警界幹材也自到三區視事以來屈指計之三年餘矣對於商民之詞訟案件素無積押之弊排難解紛政聲卓著無不有口皆碑與紳商各界感情融洽因受某種之關係忽萌退志自行辭職返籍靜養拉站商民素日受區官之德惠者無以爲報故聯合農民商等發起恭送旗匾文曰公正廉明到場歡送者有站長徐寶山君商務會長劉級三坐辦宋潤芝並各會董禁煙局付所長征收局劉副卡長警察三區當巡官帶領警士數名記者亦蒞場觀光見徐君步行至車所與官商民等行脫帽鞠躬禮畢爆竹鼓樂齊鳴警士舉槍致敬商民等大有戀々不捨之意及汽車至時揖別登車汽笛一聲開駛矣按此送別會乃拉哈站破天荒之盛舉爲警區開一新紀元希望在職者以徐君爲模範也

△戲園坐客擁擠▽

（拉哈站）本站自設商埠以來百商雲集有福順茶園財主賈蘭芳來站設立戲園因受某々之關係以致賠累不堪故央求各界售出紅票若干張以維現狀將戲班解散專演洛子有坤伶金玉蓮破瓜年華身材俊俏目含秋水眉鎖春山所演各劇台步穩重惟妙惟肖嗓音洪亮盡善盡美故賈財主依之爲台柱自該園遷至北街以來大有人滿之患極形擁擠云（黑）

△大廈已經易主▽

（普蘭店）有大連張本發君財雄圭鄉在普街大興土木建築房宇兩處共計三十餘間極其壯麗親手檢點居用便利今歲張君忽然決意出手昨茲憑本埠紳商等說妥情願賣與恒順升永記主人劉振中永遠爲業近來劉君設席數棹以酬紳商暨舌之勞

△修路不日動工▽

（普蘭店）本埠市內道路凸凹不平兼水溝壘退場陷時值初夏宜急修理卅日官署曉諭指令商家各備圭丁自負器械舖墊道路卅一日各街甲長派員沿家詳囑定於舊歷本月十四日興工云云

△老嫗忽又懷孕▽

（金州）西王家屯有金德力之婦年五十餘夫婦度日生計無窮惟膝下無子朝夕盼思嘗謂有能醫其生子者千金所不惜●有告以生殖靈神効者該嫗信之遣人至連三德洋行購買二盒服後則月經以時無異少婦今果懷孕已數月矣遠近知者皆備禮而擬爲慶賀湯餅會云（小湖）

△華洋賽馬有期▽

（營口）華洋賽馬公會業已聯合奉天會員議定於本月八九號即星期五六連賽兩日第一日由午後十二點半起計賽十一次第二日亦由午後十二點半起連賽十次公舉佟道尹爲會長翟運使孟監督爲副會長稽核所蒲協理爲總幹事本年香賓票改爲每張現大洋兩元共出三千張如果售罄頭獎可得現大洋三千餘元搖彩票仍售每張金票一元馬票仍售每張金票兩元原擬一例改爲現大洋乃因輔幣零找不便祇得沿用金票以免彼此吃虧入門概不收票除臨時會員送贈優待入場券外並備有蓆棚以爲普通入場之座每位僅收金票二十錢開屏時各機關及各行家均擬仿照外大連辦法放假兩日以便往觀而奪錦標洵爲不可多得之盛舉云

△唱窰一致罷淫▽

（營口）自奉票毛荒後平康曲巷受之鬼域武陵源裡再不多見鼓笙之漁郎矣處此門前冷落之際各妓女咸嗟來食之不易乃警廳又設立妓女健康診查所徵收檢驗經費各妓女處斯窘境復屢加擔負遂紛謀遷地爲良之計各窰主亦以維持現狀計迭次召集同業開會討論對待辦法并由大平康里娼窰公推王廷元窪坑甸窰主推王發祥爲代表指示一切該二王乃主張罷淫以示抵抗等情已誌前報乃此醞釀日久之罷淫風潮竟於昨（廿九日）突忽實行矣之錦繡紛披樓臺不夜之地今竟重門深掩闃其無人個中之鶯鶯燕燕亦均四出潛匿警廳以花界罷淫抗驗雖影響稅收然態度頗爲倔强當令第一第二第三第五三警署長親赴娼窰調查一切并擬以壓力遏止雙方覬之意似均成騎虎倘各走極端埠內將隨之日見蕭條矣本埠平康里本埠內第一銷金窩樓房櫛比華戶林立市水馬龍笙歌嗷嘈大有日日寒食夜夜元宵之概而酒樓娼窰之間尤爲熱鬧迫鞍法變更後酒樓間五魁八馬之聲日少娼窰間游聽之跡亦稀故皆興滄桑詎日昨各娼窰又因拒驗下體一致罷淫該處竟遂之而荒涼復荒涼不但曲巷泥里游人絕跡即酒樓之中亦無人提壺沽飲矣長此已往恐一般恃妓爲業之商業及食色之登途子均將愁眉双鎖淚痕滿面咒詛官廳之多事矣

（營口）本埠平康里窪坑甸各娼窰因警廳設立妓女健康診察所勸徵捐款一致罷淫等情已誌本報罷淫之第一日晚警廳即令飭各署用壓迫手段傳集窰主勒令復業則限立即繳捐停業致各走極端迫至卅日各妓女遂勞燕分飛有赴他埠樹幟者有潛匿下處者有濃裝華服招遙街市者大街之上幾乎爲姊妹們所充滿并聞有欲私賃房間營門戶燎花者倘此事再無日解決恐暗娼最多之營口將成暗娼世界而善良風俗亦將破壞殆盡矣噫又一消息謂此次娼窰罷娼表面雖當拒檢實旨則係拒捐蓋值此生計維艱之時彼人間地獄中之可憐虫早感壓封妝台之嘆今益以奇重之人肉捐彼儕實無力負擔迫不得已乃出斯舉惟警廳以巨大財源未可遽捨亦抱定決計實行之旨各娼窰雖有意抵抗無如不堪壓迫且妓女之債務過多者走既不能拒又無力不得不請求復業故刻間有今日（卅一日）一律復業之說云按妓女落蹟固爲人世之最可憐者而警廳之檢驗梅毒亦係注意人民健康意誠至善惟是勒收巨費彼儕實無力擔負况屆檢之日往返車資及候檢需時在在予一般可憐之妓女以重大損失彼之挺而走險實出於萬不得已此誠應諒宥彼儕者也且妓館關係市面之興衰娼捐有補於省庫欲警界當途憫彼落花勿免檢而酌減捐則造福於彼不異地藏王之一滴楊枝水酒遍九幽十七獄矣

△普樂茶園停鑼▽

（撫順）鐵道南普樂茶園自開鑼以來雖無頭等角色要以票價較廉尚堪供一般工人之玩賞故能維持至今現以韓氏大幻術光明電影之影響無可支持於廿九日已停鑼歇業矣

△演影戲以還願▽

（撫順）天津大院住戶有張九如者日前因事禱許影戲三天今於月之廿九日已搭棚在天津大院北首演唱影戲以達神麻云

△祝壽演唱堂戲▽

（洮南）河北巨紳董介卿家資豪富近日將屆壽辰其一般官親僚友咸促舉辦用伸恳慶以致該紳遂即應允昨廿六日業將一切慶典由城備齊並將劇團戲伶坤名色邀訖至日開台奏演以助興趣云

△警察抓賭包賠▽

（鳳城）鳳屬壯丁正在抽調中先至者亦須候齊送省於月之七號晚間順興店住之壯丁在店鬪牌免去游街巡事正賭之間警察帶甲丁將壯丁拿獲兩場八人暨外有涉訟人二名共計十名其先進屋時毀打然後搜腰搜去現小洋一百五十餘元次日壯丁無川資不能晉省齊到警所追要失款聞已照數返給矣（漁）

△大仙捨藥靈應▽

（鳳城）本城南門裡與東門內原有大仙堂各一處迄已多年無從查考近聞長者言東門原係胡仙南門裡本是常仙現形白色見者之甚多於前天三處偶而捨藥招的一般信男信女齊往求藥絡繹不絕近聞其藥能治百病非一人之言請藥者一日多其一日矣

△禁煙局長勤政▽

（綏化）禁煙局董局長精明老練品學優長歷任要職久爲上峰所器重自到綏視事以來對於禁煙範圍內之事倍極整頓不遺能力諸所設施務期盡美盡善興利除弊諸大積弊進行惟恐遺憾有忝厥職以致引差員司尤能承局長之意凡屬爲公無論對商對民均和藹可親感情極端融洽從無苛求等發生如此者足見該局長之勵精圖治勤勞卓著實近時中不可多得之賢員耳姑誌之以觀風而後

△營妓紛紛來僑▽

（大石橋）近自報紙宣傳營口妓女以官家將行檢驗身體群起恐慌合謀罷業不期事果實現因是昨今兩日該埠妓女之紛紛來橋者已不下一二十人皆投南市場樹幟開張矣（任）

△天氣忽熱忽涼▽

（大石橋）昨日一日天氣異常炎熱幾與盛夏無殊乃今日熱忽頓減涼氣特別逼人早晚兩時覺致衣給不暖似此忽熱忽涼恐於人體上多所不便感冒雜疫或不免因之而起衣服增減一道眞不可不注意者（任）

△晚間洒街何用▽

（大石橋）橋街以市政之不講故日晴則穢惡觸鼻風起則塵沙撲面斯固居斯地而遊斯土者同見而共知矣然街中各商戶時亦行洒水街道似求潔淨獨率行之於晚間試問晚間已家家閉戶行人絕跡即不洒水誰感其不便耶而晝間自朝至夕竟任塵沙之飛揚濁水不施雖目迷神昏亦處之泰然是眞不可解者吾觀租界地恒用一盛水小車駕一驢來往洒道此種備置既無大耗費且便而可用謬以爲不妨仿而行之未卜其有以予言爲謬者否（任）

△巡長因事被押▽

（安東）本埠廣濟街分所巡長趙某平日服務頗知振作以故由警士擢升巡長到差以來頗能盡職現未悉何故突被警廳明令撤差且傳案看押刻在嚴訊中或云該巡長此次犯罪係因竊案之贓物被他人以劣物頂替換去關此案發覺苦有難辯因之免職繫獄云（漁）

△華樂又邀新角▽

（安東）本埠市內華樂舞台現因原有之角色芙蓉馨彭瑞林等日久生厭叫座之能力已失現又遣人赴煙台延聘白玉芳等二次來安以挽頹勢白伶等欣然應聘定於日內來安奏技白伶等刻在煙台排演全本因幽王烽火戲諸侯此次來安首先排演此戲以爲叫座之具云（漁）

△漏貼印花被罰▽

（安東）本埠沙河稅捐局前曾查獲某煙草公司分向外埠運輸大宗紙煙漏貼印花爰將該分行之經理傳案訊辦刻已調查明確該分行外運之紙煙黍屬漏貼印花爰按漏貼印花之規則科罰奉大洋九千六百元該分行之經理已具結交欵完案矣（漁）

△興華校歸併矣▽

（安東）埠西新六道溝本年春季創設之興華學校開課未幾內部分裂其中一部分等生併入華商學校等情已誌各報彼時華商學校轉報滿鐵地方事務所立案刻經所核准改爲私立學校並限制華商學校原有之常年經費不准挹注該校以示限制云（漁）

△洛子全班返安▽

（安東）安東本埠後潮溝安樂茶園全班洛子前經小蒲石河順懋德財東王剌山邀去爲其子舉行婚禮因往返需時以致遲延多日現已演畢全班洛子於日前廿九日返安休息一日定於三十日照常開演一般有洛子迷者今後聆飽慊々之音不有再向隅之嘆矣（漁）

△講員由日返安▽

（安東）本埠新安街市立通俗講演所講員徐堯廷本月初旬隨奉天教育參觀團東渡赴日本參觀教育去訖玆已次第參觀畢於日前由日本返奉盤二日桓各縣參觀員由奉天解散分別遄返而徐講員於日昨三十日早車由奉天返安此次東渡參觀之所得擬日內開會作有統系之報告以資各界之臥遊云（漁）

△虐待妓女被控▽

（安東）附屬地大煙筒胡同娼棍劉耀奎客歲買良民張金花爲娼既而與之陪鋪稍有不遂輒施鞭撻日久不堪其苦旋於日昨潛逃前赴法廳起訴在案云（本）

△廳長注重東語▽

（安東）警察廳姜孝風廳長近以中日邦交頗敦商業交易行政交涉等事日繁因擬將該廳添設東語講習所以便廳內職員等練習日語以免遇事每多隔閡至其教員一額擬聘日人擔任之（本）

△否認旗傘欵項▽

（寧安）縣農會於本月二十五日因事開評議員會當有全體評議員出而質問恭頌溫前監督之旗傘各費未經公決是以一致否認此旗傘之欵項未知歸何人包補容訪再誌

△雙頭案有幫兇▽

（農安）南街住民張金貴之妻年方三九親僅中姿淫慾甚焉先與賣勝蹄肉者山左人老國姘識同姦數度本夫無法管束抱定衣食無虧任其所爲之宗旨凡不貞之女多係水性楊花愛富憎貧又爲妓女之慣技今春自與王老六姘識以王較國年青貌俊自然棄舊迎新由是被王獨佔本夫但獲溫飽不問孰佔其妻而老國半生幸遇邂逅被奪去實難甘服而殺機是否伏於此不得盡知聞王自鳩佔後即食宿其家役本夫如奴婢恒有打罵情事醞釀至本月念五日晚用双鉤斧及宰猪刀各一把竟將姦夫王六淫婦砍斃翌日隣人報告警區檢驗云已死男女身皆多傷俗係致命傷以其傷狀不獨本夫所作必有幫兇並以兇器均類似老國之物故有傳訊老國之說知者云老國雖未得兇亦必知情或主使然耶否耶姑誌云

△普通學生人數▽

（旅順）管內各普通學堂及分教場各級學生將予所知者詳列如左

校名	學生數	校名	學生數
水師營	五六七	柳樹房	一二九
龍頭	二四五	柏嵐子	一八八
李家屯	六一	老虎尾	四九
黃龍尾	三五	方家屯	三八九
金龍寺溝	一九一	双島灣	三二六
土城子	四三二	龍王塘	一二一
石灰窰子	九一	大石洞	五九
長嶺子	二〇七	冷家屯	一八七
南山裡	三四五	牧城驛	二四六
黃泥川	一五八	山頭	二五五
楊家屯	二一三	營城子	不明
英歌石	一〇四	于家溝	不明

（附）

△險些軋斃人命▽

（旅順）五月三十一日之近午時間在海務局東有關東廳二號自動車將廣發丸之船員李振仁與所乘之自行車一併壓於車下聞某人言双方皆因狂風大作沙塵撲面之故此不鳴笛彼忘振鈴而致斃事然被害者人與車皆無大傷想不成大問題云（附）

△教民擴充寺院▽

（長春）城內清眞寺回教教長于少齋氏道學淵遠品格優越久爲社會人士之景仰對於傳授教經宣揚仁荷極端不辭勞瘁刻聞該教長以現有之教舍狹窄不敷支配月前招集全體教徒公同協議勸募大洋一萬餘元決定將清眞寺教舍擴充大殿十二間刻已鳩工建築以備擴張教務之需要云（亞）

△公園將售門票▽

（長春）頭道溝西公園地處衝要景出自天然查日側鐵道地方事務所當局在最近期內更復將內幕點綴大加修飾並預定擬出售門票計定每遊人一位取票費日金二錢小孩減半此爲限制下等社會之濫入也以上建議業經函請滿鐵本社一俟批准即可實施云

△住戶不慎失火▽

（長春）商埠新華街門牌第二一二五號住戶李玉山家因院內積存秸谷草等甚夥日昨午後三點時因偶一不慎致將谷草燃着一時間火光燭天幸經警廳消防隊聞訊趕到施行灌救未致燎原不多時即行熄滅事後調查計焚去秫秸百餘捆谷草數百捆最後經一區四派出所巡官張陞恒氏將該火頭李某送法警廳訊辦云云（亞）

△市政腐敗已極▽

（長春）本埠地處三省之中又與滿鐵用地毗連故市政商賈之發達亦爲三省諸埠之冠辦理市政開發街道豈能再忍緩乎前者市政整理歸諸開埠局辦理雖不能革弊興新但尙可徵盈厭職自本埠成立市政公所以來對於興發商埠整理街道疏通溝渠均皆置之不理惟對於徵收商民之清潔費勝踴異常嗚呼一當淋雨則商埠地泥深沒膝未悉辦理市政當局諸公亦有所目睹乎人民雖有應盡地方公益之義務但倘有利義在也辦理市政諸公亦非耳聾目瞎中日市政相形之下其不當需壞者誠難筆喻也嗚呼長春市政堪發一悲也今日之有市政公所不若昔往之無也（亞平）

△槍決胡匪一名▽

（海城）客歲夏季胡匪王金祥在騰鰲附之珍珠門與警察接仗曾擊斃巡長一名弟兄兩名後其黨羽王金祥在孩山被逮直供不諱在獄中羈押將近一年矣茲縣署於廿九日接到上峰來電將王匪就地正法縣署遵於本日（廿九）槍決示衆云

△堪稱北里花魁▽

（瓦房店）新市街平康里九號搭住翠玉校書橫山產也年方三七秀色秀麗舉止端方談吐文雅致生風言笑則文墨流情婀娜非其他所能比擬以故得博里花魁之稱

△所長轉任科員▽

（開原）縣公署看守所長李翔久爲人忠厚作事認眞而其以家務紫預殊難兼顧遂萌退志辭本職然洪監督以其忠厚可嘉未准其請即委其爲一科科員之差遞遺所長一缺則以曾斗華接充云

△不肖子已被逐▽

（開原）南鎮有朱萬忠者素性不肖嗜賭博既受親朋之規戒又不服家之教訓是以恣意放蕩毫無忌憚故其阿母以其不遜之子殊難容留遂於月之二十六日將其逐出以免禍及家庭云

△籌濟頒佈規則▽

（錦縣）東省籌濟局錦縣司查主任劉鴻儒氏自任職以來對於籌濟事宜積極進行不遺餘力惟恐四鄉農民不了解禁煙章程一切手續諸多錯誤將來易滋流弊故特於月之廿六日頒佈詳細條例俾衆周知以便種煙各戶有所遵循而免弊竇云

△留學請準縣費▽

（錦縣）錦邑留美學生龐德春向由地方公費予以補助玆聯龐氏已畢業回國成績甚佳現有學生孫輔卿者係奉天工業土木科畢業欲留學東瀛苦無資斧呈請以龐德春所遺縣費予以補助聞縣署已准年給日金五百元批交地方公欵處備欵支給矣

△官銀委員涖錦▽

（錦縣）奉天官銀總號爲考查遼西各縣分號之現狀及已往之成績特派股長張繼儒爲調查委員張氏於月之廿七日由奉涖錦下車後即赴城內官銀分號調查一切簿記匯兌現金以及各員之職務成績均屬優良頗蒙張氏所嘉許云

△女界福之神効▽

（四平街）本埠站裏豐泰當盛泉及道東源升慶所售之女界福藥品對於婦女之赤白帶下月經不調等症極有効力開有王滑海者其妻患病多年醫藥罔効自服女界福半打後前病盡失身體尤非常强健現在王某甚感女界福之有神効云

△從良又樹艷幟▽

（四平街）本埠商埠地北市場喜樂班搭住妓女玉喜年方双十津產也前在附屬地悅樂館搭住叔杆輩某後又靠煤議劉某與該妓贖身歸之金戶年餘今因劉姓商業不振度日艱難將該妓又押於喜樂堂搭住重操舊業另樹艷幟該業與該妓相知者皆往捧場大有山陰道上應接不暇之勢云云（純）

△公園發見縊尸▽

（四平街）昨在日站公園樹木叢叢發見縊尸一具係勞動界人身衣布知衣年約三十許後有識者謂係常在本埠各木舖下賣零工但無家小認領身旁亦無證據云

△市民之追悼會▽

（四平街）濟南事件發生以來中日兩方軍士各有死傷者現在本街在留之日本人除組織義勇團以備萬一外於六月三日在小學校大講堂內又開追悼大會以慰死者之英魂聞市內參加者有佛教團市民協會守備隊在鄉軍人分會地方事務所軍人後援會滿德會等云

△地方街名改正▽

（四平街）本埠滿鐵附屬地從前所定之街名因感不便又改訂如左

從中央通以南

舊名	新名
益盛街	南中通
南大街	南大通
福壽街	南一番通
長榮街	南二番通
永祥街	南三番通

從中央通以北

舊名	新名
北大街	北大通
公順街	北中通
市場大街	昭平橋通
新開街	北一番通
裕盛街	北二番通
双昭街	北三番通

△商埠漸見發達▽

（吉林）東關埠地市場現在天氣日暖游人甚多在埠營業者甚是樂觀如電影戲法要洋片說書十錦大鼓以及一般食物小販等均日漸起色云（儒）

△升降錄縣警官▽

（吉林）縣警察第八區巡官劉式英撤差遺缺以一區名譽巡官馬玉隆升接充名譽巡官一缺委沈啓瑞接充於日昨正式發表云（儒）

△省垣改修城門▽

（吉林）市政公所所長楊梓玉氏查省垣北關致和門年久失修勢將傾倒有碍觀瞻且甚危險特招工重行建築改成鐵欄門並將門洞展寬以便交通云（儒）

△老爺嶺站開通▽

（吉林）吉敦路老爺嶺站現已修築完竣各從事人員均到差已由該局公佈自本年五月二十一日開始營業辦理運輸並辦聯絡旅客及貨物等項云（儒）

△調升馬巡隊長▽

（吉林）駐樺皮廠吉林縣馬巡隊正隊長車連順氏茲因辦事不力被高抱泉監督偵知當即撤差遣席重要不便久懸查該隊副隊長王輔岐氏堪以勝任▲于日昨廿八日升委該氏爲正隊長

△發給榆樹稅票▽

（吉林）財政廳昨據榆樹縣稅捐徵收局派專員來省呈領稅票業廳長遂令應務處立即發給各項稅票計共六千張

△吉海發放接濟▽

（吉林）吉海鐵路局頃據黑熊勾山洞工程司夏仙聘氏簽扱洞工振東公司現作成活十分之三當應發與接濟以便工作總辦查核情形均屬實在遂即令會計處覈着振東公司接濟大洋六萬五千元振東經理部梁氏奉命後即具保領訖云（孚）

內傷宜補

血衰則畏寒　腎虧則腿軟　精枯則耳鳴　陰虛則夢遺　傷肺則咳嗆　肝旺則動怒　胃弱則停食　腸燥則便閉　凡此種種皆屬內傷　倘諸病而偶患其一　即失其天然之康健　或竟碍及生命

百齡機

統治四肢百骸之內傷！

補血　保腎
生精　滋陰
補肺　平肝
開胃　潤腸

補力直達乎體內各部
如果在今夏服食（百齡機）
一切宿病、完全掃除
試服一瓶
立見奇效

（百齡機價目）（均按現大洋計算）
小瓶一元　每打十元
大瓶二元　每打廿元

東三省總發行所
奉天大西邊門外
九福公司
大連分銷處
華泰西藥房
哈爾濱分銷處
泰華西藥商行
各埠藥房均有出售

地址　長春日本橋通日華舞台舊址

長春
上海大戲院
上海大中國影片公司出品

映期　陽曆六月一號起連映五天

太平天國

洪秀全

石頭公主艷史

古裝歷史武術俠義香艷巨片

△本院開幕宣言▽

倉卒籌備中的　長春上海大戲院　已把開幕廣告披露了出來　在這人煙稠密的長春地面　必將轟動一時了　本院是有提倡國產影片的責任　担負社會上模範娛樂的使命　實情不能一刻容緩　因此草草的成立起來　所以院裡一切佈置有很多不完備美的地方　現在也從事改革　務使合乎衛生　達到清潔的目的　倘然對敝院有不良的地方　還望我熱心電影提倡國產片的　忠實諸君　隨時隨地多加指教　這是多嗎榮幸呀

早生貴子

新婚諸君 倘購備

雄殖靈

每日食數粒，生殖力方面，大得補助！能以早生貴子！因此藥有「强腎」「固精」「補虛」之奇能！且能治「遺精」「陽萎」等一切虛症！其效力有出人意想之外者！

價目 每瓶現洋二元

總經理處營口 華孚行 各處藥房均有代售

本律師專辦本埠鄉屯一切民刑事訴訟（凡商業賬目借貸及鄉屯土地不明糾葛等事均係民刑事件）如荷委託格外迅速不誤

辯護士 法學士 **岡野勇**

事務員兼通譯 李左泉

大連市但馬町七十四番（大和旅館後）電話三三四四番

泰華樓菜館啓事

敬啓者本樓營業多年荷蒙各界光顧無任銘感茲爲商業競爭特別改良建築三層樓房周圍一百餘間一切工程俱照西式凡屋上庭園花欄魚池電燈瓦斯多般夏凉之品物不設置完備非惟清雅可觀實與衛生有益堂柱飄金粟秩序平分正各界交際宴客之候是以重將各屋設異常整頓油漆彩繪煥然一新包辦應時宴席盤菁盤美選用堂役伺候非常殷勤如蒙各界諸君倍加惠顧曷勝歡迎之至恐未周知特此廣告

大連市監部通二丁目八十一號地 電話四六七一 七七五七 三五二七番 泰華樓菜館謹啓

旅客注意

聚蚨棧 大連市常盤町 電話五六九八

主人 段鴻志 經理 仲仙洲

本棧現將房屋重加修飾人員力行整頓男女異室招待殷勤代理車船客票報關完稅遠近紳商請新駕臨

半新瀛車出售

啓者敝公司有半新道濟比克轎式汽車數輛出售車內皆有倒座一切裝置與新車相彷而且價格特別低廉凡有意購買者可前來本公司接洽可也

奉天南市場 多小公司營業部啓 電話二二二五 又一八六三

樂極生悲

每逢公餘之暇咸欲覓一俱樂之所以資消遣並恢復精神然而一般血氣方剛的青年竟將此休息的時間作了尋花的机會捨身尋樂不流連忘返焉知道樂極生悲遺害非淺大概在壹星期以內便覺身體不爽體溫增高什麼魚口便毒下疳楊梅淋濁等症相繼而起豈不苦惱已極嗎欲求轉悲爲樂之術還是這凱輯士老牌聖藥喜肥力能治一切的花柳毒症或注過數次藥針無效或逢春復犯無論遠年近起定能除根每瓶大洋壹元五角

清血解毒 喜肥力

主治清血解毒除濕化瘤。皮膚斑點。梅毒痴瘡。骨節疼痛。癰症潰瘡喉鼻腫亂。升頂歸後。梅性疥瘡瘰癧脚氣。毒性結核。軟硬疳疾。血分不清。虧氣虧血。男婦各種。痨虛及婦女花柳梅毒症。或毒性。不孕或因毒閉經。或梅毒化胎。或子宮作潰。或毒串終身不孕。赤白帶下。信水差前差後或終日淋滴不止。以及脫落毛髮。頑毒痔瘡。喉痛音啞。毒染耳聾。或梅毒入骨。一經服用。百毒俱消。血液立清。元氣恢復。其身體繼之而壯。設無病之預防。或疑似之毒症。及直接染。間接傳染。均可服用。無不立效如神

淋濁聖藥 巧拿淋

這是空前未有之新發明淋濁逐根聖藥 巧拿淋丸 Gonorrhoea Tablets 專治疾濁淋症醫藥無效或時愈時犯試服此丸定可斷根因該丸內含有三大要素一純檀香精 Sandal 二沙裏爾 Sallo 三（梅天靈藍 Methylene Blue）此三種藥品均係殺菌滅淋清掃尿毒之貴重藥料凡各國醫學博士無不稱贊爲決妙之良方也主治五淋白濁便尿不清尿道潰爛小便困難尿中混血尿道閉塞膀胱發炎疾濁重症請購試之定能應驗如響一瓶除根永不再犯每瓶大洋二元五角

各埠代理店

奉祥天南八廣祥公鳳安天皮崗大顯西雙一堂醫
天德和商生厚城東一口志連仙藥城面河
五奉堂發城堂千大福堂順義增芝房堡玻安德
洲天藥和開金德春義成條堂德德達興
藥北四司發錦原泰生堂大成藥長興和站恒
房市平增縣德信石大房旅春厚鈺誠
場街遼福泰仁安遼橋金連順泰泰呼
奉恒榕源范陞臨堂東陽衛州西大大和雙橫榕蘭
天濟慶大家永福義牛志綸連德祥城道河
中堂長德屯開本興和復義同康堂藥堡河安復
西慶天錦原溪堂堂成德德房永天達和
藥奉四德縣全縣營藥記長德合站堂
房天平遼新福生春安遼口熊房春長堂堂吉
大街源金堂興東陽保岳大世春盛呼
奉西增廣范生堂大源興新大連一義阿海隆
天關順生家鐵生興長泰連德堂和城林河
大泰新堂屯義嶺本東仁興市記謙世站安永
德和天縣福溪瓦華全長昌會達德
生堂四通德大合縣遼房大泰棧春長永榮縣堂
平遼慶增協慶安陽店連藥同春福延
奉奉街德號和東天康西房大德天阿壽通
天天德聚范鐵誠恒鈺德崗連堂登城寧堂和
歐同慶成家毅縉興成記廣劉慶世安縣
美德興屯中和鷄藥生大家長一縣呼同
西西通琴東發冠行遼普堂連屯春張堂振蘭發
號藥洮遼生和久山陽蘭市志天家興河興
房南和祥堂德安天店大華義和濤阿堂錦
奉德發昌厚東福志連西成堂德城河通
天奉慶藥新山圖興登順義西藥泰永寧彩河
歐天仁局民海德增成崗房三長增德安縣
美利屯關泰鳳遠海天十春堂慶當和
東亞洮八新公玉鳳城普和大東天雙昇蘭發
號藥南面發和城安德蘭藥連堡育城一堂河遞
房永城德祥公大東增店房德志堂堡面天
奉和德生瑞福康記義世坡寧和
天四堂慶濤開嶺恒祥德大西成長昌玉安堂
大平同帮原三泰盖記連棧春增盛大
吉街洮子德合鳳平西旅中和隆呼

總發行 哈爾濱 泰華西藥行 分發行 江省吉林 泰華西藥行

勒吐精老牌代乳粉

乳水不足？乳質淡薄？及雇用奶娘之麻煩？欲解決此三種育嬰難題 一言以蔽之用勒吐精老牌代乳粉 蓋此粉成分及性質與康健母乳相同

欲索樣品及育嬰指南小書者請附下郵票四分即爲寄上不悞 但須說明由何報所見並剪下此單註明同信地址爲不誤爲郵寄

大連市山縣通六十七番地 乾卯商店大連支店 電話長五六〇九 三〇一七番 六四八七

橫濱正金銀行 大連支店

代表電話長三一六一番 宿直專用電話六〇一五番 海關稅取扱所電話四七六二番

（本店）橫濱 資本金 壹億圓 積立金 九千九百五十萬圓

支店 中國 日本 歐美 滿洲 東俄

東京、名古屋、大阪、神戶、下關、長崎、青島、濟南、天津、北京、漢口、上海、香港、廣東、牛莊、奉天、開原、長春、哈爾濱（一時閉鎖中）西貢、加爾各答、新嘉坡、蘭貢、額爾車達、孟買、克拉甚、馬尼拉、斯拉雅、斯馬蘭、巴達比雅、悉德尼、倫敦、里昂、漢堡、突阿雷基散得利亞、布哇、桑港、羅斯安捷魯斯、夏爾、紐育、遼嘉尼羅、布約諾斯愛列斯、

各省各大藥房均有出售一律贈送

美興賓

主治 添精種子 補腎扶陽

腎虧腰痛 陽痿不舉 夢遺滑精 房事早洩 幼年早婚 房勞過度 精神倦怠 頭暈目眩 動作氣喘 腎子寒涼 精液稀之 精冷精清 嗣續艱難 老年精養 年久白濁 凡因腎虧 所發各症 按法服用 均有特效

買一盒 送一盒

展期大贈送六拾天

緊要聲明 逕啓者本行所經售之美興賓自發行以來功效卓著人人信仰以致銷路暢旺近有無恥奸商假冒美興賓牌號魚目混珠希圖影射查藥品係生命甚巨且與本行名譽有關故特鄭重聲明望購美興賓諸君注意眞樣爲要

美興賓眞樣

注重聲明 本行前因一週紀念爲擴充營業而謝惠顧諸君起見業已將所經售此功效神奇最有聲價之滋補妙品美興賓聖藥特別贈送六十天頗受名界歡迎紛紛訂購大有接應不暇之勢今贈送之限已經期滿惟查近來屢接各界人士來函要求展期繼續贈送等語敝念我藥界本應以普救同胞爲懷何敢有拂來函諸君之誠意故此不惜犧牲巨資特展期贈送兩個月截止務望惠顧諸君從速購備以免逾期而抱向隅之嘆也倘此次滿期決不再贈尚祈諒之

由陰曆三月初三日起 至陰曆五月初三日止 千載一時良機逾期決不再贈

定價現洋 大盒二元五十片 小盒一元二十片

總行 奉天小西城門北電車道路東 嚴華藥行
分行 大連西崗街電車站二二番地 嚴華藥行

文苑

題泉山聚壽集奉函字仁兄同院雅教 （鯉門）

昔人祝期頤、壽字集盈百、隸搜石金、陶瓦摹刻畫、鼎彝久銷、字足徵簡冊、況乃萃奇文、什篇堆一尺、其文如其人、千載妙風格、施子振奇士、京洛聲名籍、手披千卷書、懷抱萬言策、尊兄年六十、潛光耽泉石、丹堂桃一鮮、開筵羅肴核、不如壽以詩、物寫怡怡色、緬彼花萼風、廣續聯珠璧、熊（秉三）王（一堂）两內弟、許（靜仁）張（伯衫）尤雄伯、盈隣投和章、旁求及騷客、琳瑯收簡編、靈光照家國、嗟予髫幼孤、趣難得、每誦孔懷詩、神氣鬱塞默、天倫樂無窮、願君好探索、實此三希集、（涵宇作序謂此 三希有集 爲）勝鎰金不動、

戊辰年對凫八十二歲暮春之吉重游泮水感賦七古一篇敬徵和章 （對凫）

聞說宋朝梁灝行年八十二、曾對大廷魁多士、對凫八二泮水今重遊、泰山土壤而已矣、我家潘氏遷濟初肇基、（國初自浙江之處州遷濟寧）五世始分南北支、重赴鹿鳴少司馬、同登會榜郊並祁、（南支八世士良公與堂弟士美公同登萬歷癸丑會榜士良公萬歷甲午舉人壽九十一歲於八十六歲時重赴鹿鳴）本支六世祖曾重游泮（對凫本支六世祖明 字公諱箕弱冠游泮三十二歲萬曆 丙子亞魁癸未會試副榜任山西孝義縣知縣有惠政入鄉賢名宦祠壽九十重游泮水）十代芹香至今時、（自六世祖至對凫十代皆身列膠庠光緒甲辰後遂停考試矣、）壺簪甚蹈標新爾、制藝孟子兩句（鳥旁）々（對凫入庠時經解題爲朋壺簪上帝甚鄙折父薄違三句制藝題皆嘗惡用字集韻有兒音讀洪武韻書不收應是兒々者爲哉至是兒々肉也查兒入八齊與支通）淵源家學重傳經（自曾祖東軒公習經皆代皆以經學名於時）爬疏箋注鬢常青、秋日黃椅春紅賞、文章一氣能先靈、（對凫鄉會殊卷 皆以專經 爲主司激賞）、河陽花滿始分宵、小隊弓刀擁书荷、（在南雲鄖州正陽長杞寶縣臨州各任 皆招隊耕 補頻有政聲）篆七州縣廿四考、（己丑至壬子告歸凡二十四年）奉母歸田願遂初、愛園特築燕喜堂、（住宅自院關愛園寓愛日之意正廳夏式如世交題曰百二燕喜之報母每游覽憩息堂中）萬柄蓮花聚方塘、奇石貞松會獻壽、（愛假山上有松樹數株某年松枝上忽結一字形）霓、時進麻姑觴、九十春暉又晉酉、蓼莪風淒悲何恃、一所異安詳飯三寶、（先母九十四歲猶視聽不衰步履如常於丙辰正月無疾而逝）早登依正莊嚴地、老來直指向西方、及時行善作齋糧、亟此第一波羅密、且向苦海渡慈航、人生百歲終須死、果報輪迴無底止、試○生死大解脫、七寶池內功德水、重○當時幸健存、喜看家孫家子入黌門、（同治戊辰時先祖資政公年七十二先大夫資政公年四十五先母太夫人年四十六仲弟僅二歲）倏忽六十年間事、眼前子子又孫孫、風月婆娑本無邊、無事兒曹任仔肩、嗚呼何時重見上次戊辰昇平象、搶槍存擱日月璧合星珠聯、（同治甲子四月朔五更日月合 璧五星聯珠 去戊辰四載）

逸氣卷舒、合青蓮昌黎爲一手、所謂字字從華嚴法界來也佩佩

弟柯劭忞拜讀

色噱 （亦）

吳生某、邯鄲人、家頗裕、溺志聲色、嘗乘良馬、著美服、東玉帶、馳騁官道間、遇殊色輒尾追不忍舍、一日、單騎出遊、適道旁一女子、坐樹下、年約二十餘、淡妝靨盈、柔媚可愛、見生至、以手招曰、君急救妾、生下馬問故、女曰、居某村、偕僕歸寧、至半途僕還、妾獨行折足、乞君見憐、生曰、然則徒行至是乎、曰、妾本跛躃、僕忽病憊甚、無奈與僕還、度距母家僅數里程、可緩步以達、不意被折、寸步難移矣、生曰、此距寒舍不甚遠、請乘騎至舍、再爲圖之何如、女曰、固所甚願、用君徒行、撫心何安、敢爲覓輿、同至尊府、則感佩大德矣、生神魂飄蕩、將欲趨行、復轉念此女行跡可疑、留恐構禍、因一一詰難、女正色曰、實告君、妾非人、乃狐仙也、與君有緣、故相期於此、生聞言、疑信參半、女復含笑曰、君果戀玉姬、亦妾同類、因寡少學文吾嘗輙之、君乃要以生死、善玉姬、乃生夙好、生嘗許爲仙子者、及聞是言、不禁喜起、舞曰、卿既爲仙姬、必知來未事、女曰、如何不知、當即有人向君索阿堵物、幸君勿吝、言未已、果有人踉蹌而至、向生淚即曰、不幸老母死道旁、無力殯殮、懇乞資助、生見其情詞哀切、即解囊與之、女曰、何如、生曰、偶然耳、女曰、當又有向君索者、君但指妾爲吾內人、則來者自不苛求矣、未幾有持捸至、乃邑令差來借馬、緣生夙與邑令往來、故有事、生如女遣去、生於是始信爲眞狐仙、遂揖而言曰、卿稍待、行則賃輿至、女曰、恐君負心、致妾久候、生曰、有馬爲質、女曰、明知妾孅弱之姿、無需乎此、生脫手上金環曰、以此爲質、女受環曰、此尙不足明心、可脫君褻解君帶、驊馬上、君身受寒、自念及妾、今與君約過午不至、妾將御風而行、君其索妾於蓬萊三島之上矣、生曰、謹受叩、遂解衣留帶、掛馬上、徒步疾去、有頃乘輿至、女與馬俱杳、四顧莫有去向、悵而近、後有人云、何曾是狐、某乃姦徒浦吳平素行止、故令、某童、扮作女妝託爲狐仙、以騙王其索錢借馬之人、些伊同類、偵探迎援者、此或然與而吳生猶每告人曰、我實爲狐所騙

萬國道德會之責任

大連分會長梁天柱就職宣言

大易有云、形而上者謂之道、形而下者謂之器、旨哉言乎、夫道器之本也、器道之用也、天地之大、世界之廣、莫非道與器之功用也、道無形也、器有形也、世界有進化、道器有消長、今日之世界乃道消器長之世界也、何以言之、重物質輕道德是也、本道德會宗旨、在使儒釋道耶回五教融於一會、冶於一爐、俾萬國之宗教大同、萬國之文化大同、萬國之政教風俗人心、莫不大同、其願可謂宏矣、其志可謂大矣、或謂言之匪艱、行之唯艱、五教各有不同、雖欲一爐而冶之、有不可得之勢、耶回二教、於十八世紀半、曾有十字軍之大戰、其不能融洽之明證也、儒釋道三教雖未發生戰爭、而自唐代韓文公有排斥釋道之論文、此後三教主奴之見益深、此又儒釋道不能融洽之明證也、雖然五教之不同者形式耳、其精神固未嘗不同也、何則、孔之老安少懷、老之慈儉不爲天下先、釋之滅度無量無數無邊衆生、耶之捨身救世、回之護法闡教、固皆以昌明道德、以救天下萬世爲心者也、其不同者固不能強之使同、其同者亦不能強之使不同、蘊然則薈萃各聖人道德救世之眞精神、以挽回全世界權利戰殺之大厄運、其惟萬國道德會是賴乎、所以冶萬教於一爐、會萬理於一源、爲天地立心、爲民物立命、爲往聖繼絕學、爲萬世開太平、破數千年宗教門戶之陋、救現世紀物質流毒之偏、肇億萬載至道至德之基、其亦萬國道德會是賴乎、是道德會者、世界之和平使者也、萬國之大同先導也、道德會之興衰、世界治亂之樞紐也、今道德會已遍全中國、大連亦告成立矣、此世界和平之基礎也、吾不禁爲世界前途賀、吾尤爲萬國大同欣也、吾其拭目以俟之、果如所期望、則不特世界之幸、亦道德會之幸也、鄙人譾陋才疏學淺、又愧年高德薄、叨蒙推爲會長、以五尺不足之短軀、荷千鈞有餘之重任、誠惶誠恐、易慮是憂、辭之不能、推之不可、只好濫竽充數、追隨諸君子暨全體會員之後、奮往直前、以期達到道德文明、五教大同之目的、願各界明達、其輔吾志、明以教我、則尤爲幸甚矣、

姑嫂斃虎紀 （憐月）

孝豐西北鄉之馬鞍山、廣數千畝、峰巒起伏、菁密林深、而虎豹之屬、恒出沒其間、山之麓、有村曰倪家村塢、煙灶發十具、居民咸以造紙爲生、今歲入春以來、塢中常發生巨獸傷害人畜事、以是居民咸惴々而存戒心、夕陽照塢、即緊閉雙扉焉

某日夜半、該塢寡婦倪吳氏、忽聞有物破側室之扉而入、而側室中所畜之羊、頓起覓觫之聲、氏膽素壯、即起床以覘其異、則見巍然一虎、目眈々覘懷中之羊、氏至、一若無睹、氏急返正室、語其小姑、小姑年輕力強、胆亦不弱、於是一執木棍、一執鐵叉、相將入側室、虎正以前足撲羊欄上、將躍入撲噬、姑嫂二人、叉棍齊下、適中虎腰、虎即倒地不動、二人遂狂喊有虎、鄰人聞聲、咸携槍集、見虎臥地、無一敢近、乃舉槍轟擊之、見無動靜、始敢就而縛之、仍置側室中、翌日、二壯漢舁虎至唐福鎮售賣、姑嫂二人、亦隨之入市、一時轟傳全鎮、聞者咸稱彼姑嫂二人之勇、莫不欲一睹女卞莊以爲快、於是觀者麕集、途爲之塞、而彼姑嫂復對衆口講指畫、談其斃虎時之情形、聽衆或懼或喜、或頷首或咋舌、各現各之神情、儂亦觀者之一、見彼姑嫂長衣窄袖、裝束落伍、惟二人之足均已解放、嫂年三十餘、軀體魁梧、肌膚粗黑、貌殊醜、言語且帶男音、姑則荳蔻年華、短小精悍、雖亂頭粗服、而丰姿楚楚、且眉宇間含有勇氣、而虎之全身、長可六尺、重爲一百十八斤、毛色鮮黃、而有黑色條紋、化木梳片狀、腰部脅際、均受槍傷、蓋即死後所擊、以防其復蘇也、該虎遊街終日、迄無主顧、翌日、爲本鎮茶商金某、與醫生邢某、合出代價一百四十五元購去、用以熬膠云、儂以凶猛之虎、何以竟死於弱女子之手、詢某獵者、據謂虎有銅頭鐵爪紙糊腰之諺（言虎腰最易受傷也）此次倪氏姑嫂之斃虎也、即擊在腰部云云、儂聞獵者言、乃知性凶力猛之虎、竟有如是之缺陷也

榆錢 （善亭雜組）

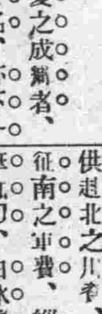

能令人敬之如神、愛之成癖者、錢而已矣、錢不一其名、亦不一其形、有似錢原非錢、非錢恰似錢者、其榆錢乎、榆錢對於世界生有定時、藏無定所、大地有家皆富、長林無樹不搖、槐火梅風鑄錢爐工程迅速、雨絲煙縷、收錢客貫串整齊、堆山成嶺、何愁錢法毛荒、潢滿壕平、那怕錢商搋把、天與繁華之境、樓粒垂珂人同富貴之春、桃花散錦、居然地實雲生、充塞者可免杓瓜從公之患、天錢兩至、作戰者無缺餉之虞、無如難民稔得、籌供趨北之川資、士卒收來、莫充征南之軍費、縱使青錢學士、杜筆如刀、白水眞人、靈若似電、乃徒存阿堵之虛名、莫救燃眉之

實用、然而掛向杖頭、不怕慢藏誨盜、貯深囊底、誰言路不拾遺、憶昔分西子、美佳人笑値千緡、如今自東、雖貧士腰纏萬貫、增得千金買笑、錢樹子手自盈、買殘三月春光、探花郞囊應羞澀、第見攢階下、掩映苔紋、才教輪向湖邊、模糊行（草頭）葉、借桃花而逐水、渾疑飲馬投、共楝絮以隨風、方訝飛蚨欲化、與鯽頭而共細、飄飄逐細麥之輕花、借鶴眼以俱圓、點點混圖荷小葉、只可買春、空提司空之玉、那堪沽酒、霜（烏旁）與司馬姿、來時則遮天蔽日、翻疑錢業興隆、飛盡則風散雲流、謬說錢莊倒閉、誰知盈掬盈升盡是重重之英、于甕于囊無非歷歷之樞、無怪乎錢法紊亂、而金融之不可維持也、請看今日之市場、竟使何等之紙幣

孫馨遠之跳舞觀

（跳舞與傳種有關！）

前者孫馨遠（傳芳）過津、曾一度至某飯店觀跳舞、覩其注目與奇異之色、意必爲其初次也、因叩以對于跳舞觀念爲如何、孫氏答曰、跳舞純爲引起男女間性欲之行徑、我國上古未開化時有之、迄今苗族猶習尚不替、若我華族、則崇尙禮義而不之取焉、至於泰西、自謂文化發達、而仍尙舞蹈者、則以人種不蕃殖、爲立國之大慮、故不廢舞蹈、以奮發男女情慾、俾其易于傳種、然吾國則不是務焉、云云（樂天）

歇後語 （三） （萍）

子孫娘娘懷抱兎子　一分孩子樣也沒有

巴王爺下界　穩拿糖瓜

狗咬呂洞賓　不認得假人

啞叭吃偏食　心裏有數

火燒榆樹　錢了啦

莊稼老不認的自行車　木驢

孟良放屁　火來了

老太太要鍘刀　來這一巴

心口掛罩笠　勞心不費力

老鵰落到樹身上　看見人家黑看不見自已黑

黃鼠狼去趕集　家裏外頭一件皮

刀木官子打前失　全仗嘴支着

莊稼老不認的落花生　南豆（難鬪）

地頭上莊家　麻子

墻上畫魚　單眼

狗上鍋臺　扒碟扒碗（八碟八碗）

沙鍋子倒蒜　一鍾子買賣

麻干打狠　兩頭害怕

黑瞎子叫門　熊來了

老鼠拉木銑　大頭在後頭呢

礬石（俏皮話）（三）

長桂的扔錐子　針（眞）尖

馬尾穿豆腐　提不起來了

坑頭的狸貓　坐地虎（戶）

瞎子吃山裡紅　不大梨

死爹哭媽　拗種

攻圈子拉弓　射（色）虎

黃天覇上不去鷄架　你算那路的英雄

牛犢子叫街　蒙門了

旗干頂上掛笸籮　有打夠不着

莊稼老不認的噴壺　碎嘴子

牛角破兩半　鞋拔子

小廟的神仙　未見大香火

莊稼老不認的電燈泡　洋茄子

猴巴之（屎）　白了

傘屏山遥愿　一路去

看戲吊眼淚　替古人擔憂

羅鍋子下山　前（錢）緊

鐵勺子扣耳朶　下不去

麵與蒜 （茜棠女士）

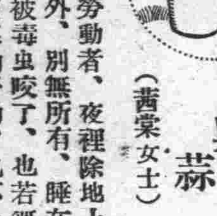

山東一帶的勞動者、夜裡除地上鋪一條蓆之外、別無所有、睡在夜露之中、被毒虫咬了、也若無其事、自晨至暮的勞動、也不覺其苦、這些人、身體到底是鐵呢是肉、每天究竟吃些什麼東西、會有如此大力、這雖由日常鍛鍊而來、然與食物上也有很大關係、那麼這些山東大漢、保持這偉大體力的食物、是什麼東西、就是麵與蒜

這也不獨山東人、中國人中、有大部分人是把麵與蒜做常食的、（山東人之外、有北方人及江蘇省之江北人）他如把米做常食不愛吃蒜的湖北廣東的勞動者、體力就要比吃麵與蒜的人差得多了

麵的吃法、雖有種種、他們最喜歡的、便是北京人所謂家常麵、不但價廉、而且富於滋養、滋味又美、方法又簡、一個人所吃、不過一毛多錢

蒜、本草綱目說他是强壯脾胃之劑、有增進精力之效能、預防虎列拉、有驚人之力、我對於蒜的化學成分、雖無智識、但是有種種實驗、多吃蒜的人、冬天身體很煖、夏天一點不覺疲倦、若遇難堪的腹痛、吃些大蒜汁、立刻會止、夜裏睡不着時、放些大蒜在枕下、嗅了這臭味、自然會熟睡

這麼看來、麪與蒜、決不是單單勞動者吃的東西、欲求體力强健的、人人都應當當他常食之品

關於本戲之流行及劇界之趨勢 （舜九）

舊劇本戲在今日之能風行一時、以吾所見、約有二端（一）能曲成以看影劇之眼光、賞鑑舊劇（二）一伶工整理折頭戲之失傳者、重新排演、以資提倡、故都各戲園本戲之流行、不可勝記、偶閱北洋書報友人、沙游天大作劇談一文、謂京師旦角中、首倡舊劇之本戲者、當推荀慧生之全部玉堂春、爲引線、然後始有蘭芳之全本宇宙鋒、尙小雲全本三娘教子、高慶奎之全本鐵蓮花、相繼出世云云、此論未免失當、蓋在慧生未排此劇之先、如朱琴心馬連良之全本四進士、尙小雲王又宸之全本黑水國、王瑤卿程豔秋之八本雁門關、以上所述諸劇、皆在荀伶玉堂春未脫稿之先、而京中已演過此種老戲也（四進士一戲據姜妙香云、早年係爲頭二本、兩日演完、今作一天唱完、殊過人戲癮）至旦角在今日梨園之地位、實超過其他各門角色之上、至其緣因、不外旦角具有美色、唱作能惑人視聽之愉快、常兒稚具姿色之靑年票友、每喜粉墨登場、扮演旦角、彼輩不啻能得觀衆之歡迎與否、但其慾望藉演戲生活之野心極大、以致現在滬戲旦角最佔勢力、而不知今日所謂梅程荀尙四大金剛之得享盛名、實非偶然、蓋彼等坐科時、皆授過一番刻苦之練習、猶如吾人讀書之十載寒窗、其苦皆一、絕非一朝一夕之功、而能造就成劇之美材者、若夫劇界注意旦角之名勢、據齊如山先生云、雜爲復古、何則、古人所作曲、如桃花扇、卓文君、西廂記、牡丹亭諸傳奇、那一齣一齣不重旦角、現在各戲園之大軸戲、皆係旦角、除少數老生尙獨樹一幟外、多數皆附驥旦角之下、充配戲者、大有人在、苟不如此、沒有飯吃、則今日梨園注重旦角、雖爲復古、如山先生說、余極然之

旅順花界小評 （色空）

旅順市面蕭條、花界自難言興旺、但名實相副、堪稱花國之錚錚者、實不乏人、如十五號之素蓮、淸淨自居、淡泊自守、掃娥眉則傾城傾國、吭嚦喉則嚦玉嘎金、雖常與君子交、而仍是淡然如水、十九號桂秋、生長京國、幽燕佳人、幼失恃致爲族媼所慢、而一墜入塵寰之中、每逢知心客、未嘗不盈盈淚落滿襟也、梭書待客殷勤、舉止嫻雅、且顏色如美玉、爲花國中難得之人材、二十六號杜珍、年方十七、天生尤物、誠有令人神奮而意迷者、平素一顰一笑、一言一動、無處不表現一種姣媚態度、予恐忘情之太上、無感之金石、亦將爲之引誘而動搖矣、十七號宏寶二寶三寶夙稱三品名花、無不纖濃合度、玲瓏可愛、且皆招待慇勤、言動謹愼、從未忤遊客之歡心、此不得不歸功於該號主人訓導之有方也、七號愛蓮秀蓮、一產天津、一出上海、皆深具北地胭脂、南方金粉之麗質、無怪乎關心邊事諸君、日夜不離七號洞天齊首也、予因屢蒙友人、偕至花國各號流連、雖心愛諸位名花、晝夜不寐、然不敢自私、擇其尤者幾人、爲五陵少年告

笑林 （續） （雲旌）

吉不吉

大年初一、往拜新年、因爲要討吉利、不說壞話、行至某戶、談話間、則曰、今年風調雨順、五穀豐登、一個犯病的也不能有、行至棺材舖、則曰、今年我盼望別死一個人、人人添壽、以八百歲爲春、八百歲爲秋、好呢

營口海昌公司

海順堅固快輪

准於夏歷四月十九日即禮拜三開往上海每隔十天一蹚常川往來裝貨搭客設備週到飲食適口官房艙吊舖者極舒暢統艙亦復整潔竭誠招待如蒙惠顧不勝歡迎之至

海順輪船業務主任　邵湖生謹啓

看

頭期　函授畫相招生

敝人研究美術有年對於中外繪畫明一二後又留洋數年又學得各種電色畫相照相無二初來東省提倡美術願將所能傳於熱心同胞學者先寄洋十元本社即發學課○炭精畫相函授個月第一期學費減價三十元分三次繳拿材料本社自備畢業後即發給憑遠方來習者不收膳費餘者另有詳章函索即寄外附郵票二分文

減價　哈爾濱道裡外國二道街　文山美術社啓

大連奥町　永善電影院

今日開映

◀明星影片公司出品▶

武俠愛情巨片

舊歷四月十五日起連映五天

共十本　無名英雄

不日開映　短劍

下期預告　兒女英雄　大破能仁寺　十三妹

世界大戲院

陰歷四月十五日起連映五天

下期開映　西遊記之一　古宮魔影

前後兩大部　空谷蘭　共二十本一次演完

中國唯一傑作佳片

◀明星公司出品▶

上海大戲院

預告（風流少奶奶）

中國社會痛史巨片

梁山伯　祝英台

共十二大本

五月廿九日起連映五天

ⓢ

大連九章綢緞局

照碼七折 四月十六日起

抗只加放 大減價三星期

夏季大減價

端陽時屆 快製新衣

敝局之所以應時減價者一來爲推銷國貨起見二來爲酬答顧客之雅意故敝局犧牲成本血心提倡凡我國人想亦同具愛國熱忱大連爲東省通商大埠中外觀瞻明達士女務希建樹模範爲他人倡茲値佳節將屆極宜應時製衣俾得章身有灑潮流所趨幸弗稍存觀望愛國同胞盍興乎來謹此露佈

浪速町二丁目七十番地

▲彼常康健兮，樂在其中。

▲笑聲四溢兮，比煦煦之春風。

▲飽嚼縱談兮，倍歡悅而娛衆。

如此愉快之人物，用何術而致此。其早晚常服第威德補腎丸。蓋其故能強腎，強血清腦健體，食慾盛而睡眠酣。宜乎樂在其中矣。

●君試早晚各服一丸

第威德補腎丸

●保能如此康健愉快

協茂盛紬緞莊廣告

本號精選紬緞兼辦洋貨以供社會諸君應時之需近又新到春夏衣料紗羅綢葛無不俱備物質精良定價低廉如蒙賜顧無任歡迎

電話 長綢緞部四六三二 批發部五四五三 雜貨部四九八八

本號新到醒獅牌謄寫版大廉賣各種洋紙文具一切批發

文具洋紙印刷用品一概批發

天德信支店

大連監部通百十二番地

長電話七三八八

請看信用昭著諸所便利之旅舘

大連營口 中華本棧 主人張炎町

長春 中華棧 主人張炎町 電話九四九

義昌公司 主人張炎町

青島 中華棧 主人張炎町 經理姜品一

哈濱 中華棧 主人張炎町 電話四三八五

本棧內設西式客室應酬週到無須贅述兼設有運輸部轉運貨物代辦客事

▲本棧電話五七四四 ▲電話四二〇〇運輸部電話七九七一

旅客注意

大連 長春 哈濱 裕長棧

電話六三五二番 長春電話九一四番

本棧現將房屋重加修飾人員力行整理男女異室招待殷勤代理車船客票報關完稅遠近紳商請祈惠臨

頑癬皮膚病 一盒保好

愛膚膏

健膚良藥愛膚膏專治頑癬脚氣足爛陰囊癬金錢癬牛皮癬疥癬鵝掌風濕疹凍瘡火傷創傷擦傷胼胝(生雞眼)陰毛虱毒蟲咬傷靴傷酒刺粉刺面皰雀斑汗疹丹毒潰瘍陰部痒疹陰部潰瘍口瘡耳瘡頭瘡糟鼻子鼻瘡細疹刮刀瘡胎毒瘡肛門瘡痔瘡此外皮膚諸症一搽立好効驗如神世之患皮膚病者請試一試以知弊舖言之謬矣

總批發處

大連市山縣通一丁目 電話六七六五

順和公司支店

代售處

奉天四平街 大德生大藥房　鐵嶺鼓樓西 平記大藥房　營口永世街 興亞大藥房　西崗子永樂街 德記西藥　天津估衣街 葆記公司

奉天鐘樓南 中西大藥房　長春北門外 中西大藥房　營口西大廟 義興成余記　瓦房店平安街 德順藥房　北京大柵欄 華美大藥房

奉天鼓樓南 歐美大藥房　長春北門裡 興亞大藥房　吉林糧米行 五洲大藥房　金州城裡 德記藥棧　北京大柵欄 老德記藥房

奉天鼓樓南 永年大藥房　遼陽什字街 天紀成　瓦房店新市街 德記大藥房　西崗子平和街 廣生堂　北京前門外 中美大藥房

奉天鐘樓南 歐美大藥房　營口二道街 中西大藥房　大連市監部通 華泰大藥房　海城城裡 華西大藥房　天津日租界 回春大藥房

安東中富街 東益增達　營口魚市口 五洲大藥房　大連市奧町 華西大藥房　鳳凰城南街 中西大藥房

▽其他各埠大藥房均有代售△

大連

前之辭職是不得不辭 現在又不能不幹
西公問題圓滿解決後 周副會長之表示

小崗子公議會副會長周子揚氏辭職問題、一時傳遍連濱、街談巷議、大有風雨滿城之概、素有會長熱者、亦乘機暗中鼓惑、似欲助成周氏之辭職、藉以補得遺缺者一方面周爾會長、當周氏辭呈伊始、千方百計、極力勸挽、務期同在臺上、將任期內之場面、安全維完、博得衆譽、始覺寬心、其間費盡許多唇舌、周氏竟翩然歸里、爾氏亦北上靜養、以致事至現在、迄無正確之表示、茲周爾兩氏皆於三十一日回連、關於辭職問題、又經暗中疏通之結果周氏已有允幹之意、據周氏云、一不得不辭、不能不幹、但經諸位會長勸挽到底、不能不幹……云云、觀其言、窺其意、已決定再幹、則小崗子公議會之會長問題、從此已圓滿解決矣

被人誘拐賣入 娼窰又受虐待
請求西崗署保護

茲有原籍山東省膠州郭家疃姜某者、年逾半百家道小康、膝下無子、僅有一女年二十三歲、姿色超衆、窈窕非常、久被其鄰佑之范老婆所涎、惟其女當年十一歲時、即經媒妁之撮合、說與同鄉之匡家爲兒媳、時因年幼、終未過門、而其隣右之范老婆、係販賣人口者、雖施種種方法誘惑、然該女因被舊道德所累、以體面攸關、故自始至終、均未上其套圈、范婆因計未售、遂行來連、來連賣出、得宗洋款、榮歸家鄉、惟因無計可施、遂遲遲未克實行、在客歲三四月間、竟一時妙想天開、特在連埠攜一漂亮少年孫某歸山東原籍、一方施言調戲、一面飭孫某勸惑、天長日久郎君有意、閨女有情、久之遂勾搭成姦、然姜女因家中敵視太嚴常感不便、於是有偕逃之計劃、未幾數月、該種計議、果行成立於客歲六月下旬、三人共謀之下披星戴月、相偕而逃、在青島逗留半月、即行來連、下船後、當以小洋四百元、押於西崗子遊廊五號于世臣處、得洋四百元、范婆二百、孫某二百、合夥分肥、若孫者、眞便宜急矣、惟姜家女自被賣入柳巷當時、誓死與其抵抗、不作下賤營業、而該窰主見茲情形、遂施出常律、大加虐待、晝閉於暗室之內數日、未給飲食、除此而外、又時常棍毆鞭擊、而該女實不堪其苦、遂以清白之身、投入污濁世界、以爲一般蹂躪人道者之玩弄品矣、當時命名爲姜花舫、嗣後即送張迎李、一視同仁、而近來因市景不佳、生涯不良、遂又觸窰主之怒、舊病復發大施虐待之手段、姜女於月之一日午前六時、以送客爲名、乘隙而出、逃至小崗子警察署、哀求保護、至該署將來、能否本諸人道、而維持之、倘屬疑問云

基靑遊藝大會
連日會序及劇目

基靑籌備之遊藝大會、業已迭誌前報、今晚七時即於市內敷島廣場日本靑年會大禮堂內舉行、緣此次售票時間短促、對於各方之推售、恐難周到、茲爲便利顧客於會場門外、設立臨時售票處、以便及時購求、至如今晚之主席特請旅大名紳劉雨田氏、擔任、新劇則爲嚴殿元主編之死前的懺悔、關此劇爲愛美社之傑作、悲喜俱備、誠値一覩、會場之內、概不另行募捐、攪擾顧客之清興、聞該會之少年團消費、由合作社臨時販賣汽水果品、概無卒素惡人之手巾把茶水、參日午後一時之大會主席、恭請前外交總長蔡廷幹、擔任、新劇爲王蘭主編之家庭悲劇之一双生兒、同晚七時之大會、則請海關崔潤生氏主席新劇則爲李子瞻主編之孽鏡重光即晚開有新劇大家爲殿元、李寶甫、叢懋、王蘭諸氏、爲酬本屆各界之援助、特添滑稽趣劇一幕而該群星畢集、當有一番驚人之表演云云

請求搜查兒婦歸途中 古稀老翁遭毒打
姪媳出頭控告傷人誘拐犯

現住市外西山會香爐礁三區六番地之倘王氏、於上月三十一日爲代乃叔雪仇、特向沙河口警察署司法係正式提出告訴狀、其原因如下、倘王氏之叔父倘振文、年六十九歲、其子倘某於數年前、即行外出、消息不明、乃妻杜氏年二十三歲、不慣獨居、常思執外之舉、豈知振文監視太嚴、杜氏終未實行、但日久天長、振文亦有敵視不週之處、而乃媳即乘其不週之際、遂與他人同赴巫山之約、久之熱度增高、若膠投漆、片刻難離、行必對、坐必雙、振文雖出而干涉、然彼等因情所纒亦置耻於不顧、放其淫蕩主義、孰料正在其二人卿卿我我之際中於上月三十日午前七時半、乃媳竟忽然滅踪消跡、不知去向、因之即至其姪媳倘王氏處說明原由倘王氏聞言之下、大起恐慌、遂告其叔、急至派出所報告、而振文聆言、即至香炉礁派出所報告請求搜緝、該所據報、即代存案便搜查、詎及振文扶杖於歸宅之途次、竟被香炉礁三區二百二十番地居住之陳興富年四十歲及倘丁氏年二十二歲所遇、不問皂白即將振文累倒仆地、此打彼擊、竟將個年近古稀之老叟、打得落花流水、哀々頻鳴、振文之生命正在千鈞一髮之際、竟爲其姪媳聞知奔至與其抵抗、而陳興富及倘丁氏女、見情不佳、抱頭鼠竄但振文已負重傷、而其姪媳倘王氏、一面飭人將其叔父、擡送病院治療、一方擬爲振文之兒媳、決被該二人誘去、否則何施此毒擧、故於三十一日以該二人爲對手、正式向沙河口署提出訴訟仰警署代爲解決云

妻逃已多日 近始查明所在
本夫控告於沙署

現在市外三春柳屯双盛窰內居住之姚雲擧、年廿八歲、其妻王氏、年二十四歲、夫婦感情雖篤然爲生活所迫、頗乏圓滿、故姚於數月前、即往營口窰工作、其妻王氏即在現住所居住、但因生涯之關係、一面沿街討要、一方秘密賣淫、久而久之、竟與市內寺兒溝福昌公司苦力宿舍八號室之劉倫明、發生不解之緣、但好事多魔、乃夫姚雲擧於五月十六日、即行歸來、而乃妻王氏因不方便、於五月十七日午前八時同劉倫明之妻、以採菜爲名、藉口外出、即不知去向、乃夫雖搜找殆遍、然終未探着、爲勢所迫不得已、遂至沙河口署報告代爲搜查、現下官署與乃夫極力查逃之姚妻中、姚雲擧竟探得確實之消息、故於三十一日午前、特至沙河口警察署報告、謂乃妻王氏年廿四歲、當其在營口窰效勞時、劉倫明之妻、即時常到其家調戲、王氏、嗣後竟爲劉倫明所垂延、結果竟如願以償、故常予王氏衣食及金錢、而於五月間、王氏曾屢至小崗子方面、與劉倫明交歡、返來恐事暴發、故行潛逃、在小崗子方面居住、行其密月生活、置家事於不顧、故望官署本諸人道之旨、使破鏡重圓而懲劉家之夫婦云

熊岳城農校生來連

熊岳城農科學校學生一行數十名由該校長導引之下、於月之一日午前八時二十分抵連之列車、由熊來連、瀏覽市內參觀一切云

關東州華人教育研究會
六月九十兩日在西崗公學堂開會

關東州第二十八回教育研究會第二部會、定於六月九十兩日在西崗子公學堂開會、茲將第一日即九日之星期六日之次序及第二日十日星期日之次序、及總會協議事項、統爲開列如後

第一日之次序

午前之部 午前九時開會
一、開會之辭
二、入會者介紹
三、退會者報告
四、監督官指示
五、協議

午後之部 午后一時開會
一、同學年研究會
二、散會 午后四時

第二日之次序

午前之部 午前八時半開
一、教科研究會

午後之部 午後一時開會
一、教科研究會
二、閉會之詞 午后三時

第二十八回關東州教育研究會第二部會總會協議題

一、向當局建議爲研究學術派公學堂職員赴日本及朝鮮如何　貔子窩及普蘭店公學堂
理由●從來僅派公學堂職員赴北人留學、今爲研究於朝鮮殖民地之教育、並研究日本語教授法、希望與小學校職員等、享受同等之派遣、赴日本及朝鮮兩地研究學術

二、爲與中國人有關係之中等學校與公學堂、謀致育上有相互之聯絡計雙方有無開協商會議之必要如認有必要時、可向當局建議、或對該中等學校側之當番主事交涉　金州公學堂

三、公學堂高等科、有無施以實業教育之必要有之其方案如何　旅順師範學堂附屬公學堂
理由●鑑於公學堂高等科兒童卒業後之實際、應爲指導實業教育、將從來教則中所列之農業、商業、手工、及其他學科之教授要旨、教授程度、教授時數等、加以整理改廢、待其卒業後、即能與實務有所連繫爲是

防疫醫師亦受傳染 足徵疹疾之猖獗
難民衣物將加消毒 各衛生關係當局所議決

大連市之患染疹疾者、自南關嶺發生八十七名以來、以致蔓延連市、目下患者已有三百六十一名之多、而大連警察署一之賴醫師外、並防疫醫一名、亦患染該症可知該症傳染之可懼、而今后蔓延之猖獗也、據今調查死亡者之爲數甚多、是以大連各警察署目下協力施行臨戶的調查檢病、據調查三十一日又發生患者八名其外中四名係由山東渡連之難民其四名係由該由此觀之、斯症之由來、或係由山東難民所帶入、觀夫近來由山東來連之難民、每日約有一千餘名、其中多係衣服襤褸帶菌者、殆乎居其多半、對於此事之關東廳川合衛生課長、於三十一日召集黑井技師、滿鐵中櫃防疫主任及豐田大連療病院長等開備對策之協議、結果議定除令大連海務局徹底的施行海港檢疫外、並令使用消毒藥、將來船難民之衣服及携帶物、詳細消毒、至於上陸者、由各警察署將其家中之污染物、以及其左右附近所有最易媒介該症之物品等、一律送至消毒所、以資施以消毒云、此外並接到中東路之通知謂該處亦有疹症之蔓延、推原其故不外乎由難民之所致、莫妙今後阻止該難民之北上云云、是以滿鐵阪本醫師因欲與中東側協議列車預防法、故已北上、一方面關東廳令大連藥劑師會、以揮發油一五零、酒精八零、等數件合成藥劑、廉價發售、以資驅除媒介該症之虱蚤臭虫等物、而絕病源云

自動車撞傷人
承認包償醫藥費

市內大山通田村處之體夢郝魁年十八歲、於五月三十一日午後三時四十五分、親自轉車由磐町向小崗子方面進行、及途經惠比須町一番地前、適有大山通六十三番地居住之井口新次郎年三十三歲、操縱大字二零三號之自動車由小崗子疾向大連信濃町方進行爲時因道側行人擁擠、躲避不及竟致與郝魁年所親之自轉車衝突郝即負傷、遂經人擡送博愛醫院治療、惟經診斷之結果、須三四日間之治療、至醫藥費、悉由自動車方包償了事始圓滿解決矣

大連火車站改築
候車室賣票處 於車站上面入口

現在大連火車站之乘客候車室及賣票處、係在火車開發專用之廊下、乘客深感不便、鐵道部計畫改修、定在車站上面之入口、新築上屋、即二層之樓房、內置賣票處及候車室、於六月一日起工、六月中旬即可竣成、乘客當必非常便利云

果樹園品評會
廿八日開始審查

關東州果樹組合之果樹園品評會第一回審查、自二十八日開始、大連支部管內之審查員、爲太田高橋、藤田三氏、計共十七處、至六月十八日審查完畢云

中英足球戰
陣容大加整頓

中靑對英人之足球戰、頃聞中靑陣容、如前累有更易、一由中衛劉仁秀、脚部負傷、及時恐難出場、二以前鋒王蘭忙於遊藝大會本度無暇應敵、但繼者有人、內容之整頓、仍有勝望、後方之防

美國視察團
一日朝離連赴日

來連之美國視察團、於五月三十一日着連後、即乘車轉赴旅順視察戰跡、正午回連臨席滿鐵於星個浦大和旅館所設之午餐招待宴當夜又出席於大和旅館之晚餐宴會、即夜宿於大和旅館、於六月一日朝、乘出港之亞美利加丸東赴日本云

滿鮮間之長距離 電話將開通
櫻井局長已歸來

大連京城間之長距離電話、今已協定完成、定於六月初旬日開通等情、已誌前報、據訪問卅日朝歸任之櫻井遞信局長謂、初爲民衆便利計、現行料金暫照合算額二成低減、是以一次通電話、收金二圓四十錢云

失火抑放火 暫先拘留店主
以待詳加調查

關於調查市內若狹町一百六十五番地硝子商淺野處之夜間失火事件、曾詳誌前報、而淺野氏不惟因內有種種嫌疑、池內檢察官、否認爲失火、且該店員等或謂有放火之說、內情復雜、莫可置辯故於卅一日發出令狀、竟將該店主暫收容於嶺前電刑務所、以待詳加取調云

卸賣市場延期開始

大連市定於六月一日、準備開設之卸賣市場事務等情、曾誌前報奈因該市場欲增進二十萬市民之福利與其他種々宜傳未能完善計故不能如預定之日期開始、而杉野市長以爲有會課長以下係員等對於卸賣人及仲買人之免許狀亦未能發下、遂致身元保證金之納入命令書、亦未發、故該市場之開設日、須延至六月十五日云

法院事項

△訴訟和解 原告汪得新外另一名被告汪世度請求交還土地並賠償損害金二百圓（五、一九）

無線電放送目錄

六月二日星期六
○自午前十一時行市（特產、錢鈔、股票）
○自午後零時三十分行市（特產錢鈔、各地行市）新聞
○自午後三時三十分行市（特產錢鈔、股票、各地行市）新聞
○自午後七時 一、新聞 二、家庭談話片岡料理講習會片岡義雄 三、口琴 四、地唄（櫻城）石川汎竹內夫人 五、落語（未定）櫻川歌助 六、中國唱（玉虎墜）唱李黛玉師付呉鎮果 七、鸞單子 八、天氣預報

大連天氣預報

六月二日星期六（晴）西北風有時陰

樓房平房出售

坐落大連市外星個浦附近新計七十八間分前後兩院電燈自來水客屋像俱全能通汽車交通便利地勢臨海眺望絕佳有願購者請到大連伊勢町日本國際觀光局內池田商治電四七三一

承接印件：中西書報 證券股票 印花貼頭 招紙扁吉 薄冊單貼 名片票貼
承製圖版：鉛版紙版 電鍍銅版 照相銅版 三色銅版 鋅版圖案 意匠圖案
大連唯一 精廉無比
新亞印務公司 大連伏見町二八 電話三〇二二番

感謝良醫李魁武先生

啓者敝人賤內感染瘟病遍請中西各大醫士診治不但毫未見效而且病勢轉劇正敝彷徨無措束手聽天之際經友人于君介紹延聘小崗子同興大藥房李魁武先生診治服藥僅至兩劑而命在頃刻不治之症竟霍然告痊敝觀此神醫誠連埠醫界中不可多得之聖手特商同于劉二君揚謝先生之大德而于先生之仁術德施故登諸報端藉揚大德以鳴謝忱並告患病者有所問津焉

鳴謝人 西崗平和街三六番地 露天市場事務所 王樹堂 露天市場第二區 于秩五 劉品三 同啓

衣食住行

衣食住行在在均須研究衛生惟食尤關重要古諺云病從口入諒不誣也但家製食物爲數有限兼之自食之品當然處處留神不致有雜物攙入之虞若商店出品竭力講究衛生者亦能使客不懷疑慮若夫忽略難免不潔本主人有鑒及此特在監部通開設宜康食品號聘請名師自製各種細點及糖果等類隨時研究衛生以迎合社會爲宗旨至於販售中外罐頭洋酒雪茄官燕銀耳南北果品式式新配無需爛之弊現在裝修一俟工竣擇吉開幕倘蒙賜顧准贈細瓷

大連監部通 宜康食品號露布

懸賞尋妓

茲有僑住妓女金鈺北京人與大同銀行員當醫呂黎縣人偕逃自知情報信因而捉獲者酬現洋三十元將人送到者酬現洋八十元儲款以待決不食言特將該妓像片揭左以憑查找

奉天工業區 萬寶書館啓

梁天柱借醫補過

敬啓者人心不古直道難行雖上智之英猶不鮮隨聲附和其下愚之唐衆復多道聽途言在我無傷不畏浮雲之掩月於君有損當慶汚水之沾衣顛倒是非良有以也溯梁包白豈偶然哉近日連濱洪出謠諑有某君者人所共知之著名醫士也雖欲藥死不可得也况診脈在半月之前而人死在一旬之後退診多日更醫數人必謂一人常日樂死無稽謠言淹沒眞相既失辯爭之價值又無聽信之理由愚吾兢兢之身任彼悠悠之口果涉毫之錯導甘萬姓之訴求費不煩請教諸益謹呈仿古七絕二首（其一）借夫老矣不知老棄却名心修道好要繼岐黃眞祕傳不求指點終難了（其二）老當益壯還經老且借岐黃行善好笑煞一般名利客忙碌碌何時了◎寄寓大連市內監部通亭得利對門亞東銀號內電話六二四五〇世傳內外儒醫梁天柱特白（一診例列左舖掌東大洋二元小洋一元文武大員例照舊例大洋十元但賦閑力薄者得商減半學徒小洋一元外埠延請者酌量遠近面議

聲明出兌市房

旅順水師營西大街路南（即市場東西素稱西南街第一番地）有敝人自置市瓦房十四間平房五間連代街基一塊今欲出兌如有接兌者請至旭元永或直接與敝人來函相商均可如有通信者亦可至關原驛華興公便安此佈

民國十七年陽曆五月 王品一啓

骷髏謝恩

凡人死去肌肉腐化即成骷髏余客冬患傷寒重症幾頻于死嗣經醫診治雖轉危爲安然以調理未宜元氣大損成爲虛癆症半年以來見飯生厭舉步無力眼目昏花精神萎頓繼復日甚一日竟致臥床不起攬鏡自照形消骨立實與骷髏無異雖市上一切中西藥品及報紙所登各種補劑購服殆遍終鮮奏效蓋以病入膏肓五臟六腑無一不受影響非有無孔不入面面兼顧之靈丹仙劑勢難挽此沉痾自問惟俟無常駕到轉赴陰曹已耳不料當此絕望之際忽來不速之客同學王銘三君自大連來垂詢病狀據言曷勿購生殖靈以試之余初以此種藥品眞僞難辨報紙鼓吹多不足信豈眞有實效耶客乃力言比來假藥多冒牌不少見荀服三德老牌眞正生殖靈對于虛癆症無論如何沉重未有不能治者蓋其一家六口均服生殖靈而獲起死回生之實驗也時余妻在側因余病未愈心切親赴道外三德洋行購來二料按時進服及半月漸思飲食一月而起床兩月而百病全去精神如常再舉鏡自照昔之形同骷髏者今則面團團矣故余生殖靈救命之恩並感介紹之德爰以骷髏二字作最誠懇之標題登報以謝生殖靈之經售人三德洋行並謝介紹人王銘三先生更願我男女老少四萬萬同胞大家認定生殖靈爲千穩萬妥有病治病無病補身之一妙靈藥務速常服以期保持健康享遐齡切勿猶豫決失此濟世活人之妙劑務速立志常服

依列克達夫洋行華經理 哈爾濱道裏麵包街 劉世傑頓首謹啓

殺人

這個殺人東西。並非舊式之戈矛劍戟。亦非新式之槍砲炸彈。其殺人之厲害。死亡之衆多。至堪驚怖。無他（肺癆）而已矣。肺癆之病。起於咳嗽。凡人對此。咸目之爲小毛病。絕不介意。所以咳嗽期間。不速治療。日久必變成癆。癆症一成。百難治一。可見肺癆殺人。遠非戈矛鎗砲可比擬。蓋戈矛鎗砲。尤能趨避預防也。肺癆菌即深入膏肓之間。藥力不及到。針灸不能施。治之之難。有如此者。可不預防而遏止之乎

助肺 呼吸香膠

爲治療肺臟之珍品、凡患傷風乾咳、氣喘劇咳、咳少痰多、氣管枝炎、晨興咳嗽、產後虛咳、久咳失音、痰內帶紅、含服此膠數片、每日二三次、不特能止咳、能化痰、能補肺內之損、吸入新鮮之養氣、若已咯血成癆、只要安心常服、其藥力能達膏肓、並能除病根、再服本藥房「人造來血」以補之、立起沉痾、而享人生天賦之健全幸福、功效無四、試服便知

呼吸香膠每盒二元 每打二十元
自來血小瓶一元二角 大瓶二元
上海五洲大藥房總發行
分發行所奉天鼓樓南五洲大藥房

長春益發銀行廣告

本行專辦各處滙兌並作存放各種款項外放信用保證貼現抵押收存定期活期均可相商規定利率無不公允滙兌計分信滙電滙票滙等類悉從客便所收滙費特別低廉信用素著手續簡捷久爲各界諸君稱善並爲便利顧客起見收付各欵及滙兌事項於營業時間之外猶可通融茲將通滙各處地點列下

哈爾濱 黑龍江 安達站 雙城 張家灣 三岔河
烏吉密河 甜草崗 望奎 拜泉 克山 北林子
佳木斯 富錦 吉林 樺皮廠 下九台 四平街
大連 開原 公主嶺 營口 安東 上海
天津 北京 樂亭 山海關 留守營 昌黎
奔城 湯家河 濟南 泰安 周村 濰縣
德州 煙臺 青島

本行 營業部 日電話二一〇五 中電話二一九六 滙兌部 日電話二六一 電報掛號 華文四一三五 經理室 日電話六七三

頭等住宅出售

今有友人託賣光風台文化台櫻花台桃源台星個浦南山麓其外各地不勝枚舉建築東西兩洋各式樓房結構宏敞空氣澄美有志買房者請移駕至佐渡町六番地覿面接洽或以電話詢問均可電話三二二四六

大連市新連號啓

東昇園羊肉菜館啓事

敝號在大連開設飯莊二十餘年專做羊肉菜品廚師技術精巧菜味優美可口各界早已公認去歲由奥町移至西崗支店以來生意倍見發達本主人不惜重資又賃妥接壁樓房一處連接三十餘間房間寬濶修飾清雅極合衛生現値天氣漸熱羊肉一物又能解暑避瘟補脾健身誠夏期最要之食品也故諸衛生者嘗多用此品如蒙惠顧倍極歡迎恐未週知謹此聲明

大連市西崗大龍街十三番地 電話六九七四
東昇園菜館 主人 曲振東

醫士盛蘭浴遷移啓事

鄙人業岐黃已十數年矣雖無起死回生之力素抱活人濟世之心前寓小崗子德記西棧經鄙人診治者微皆藥到病除今應小崗子大龍街同興藥房之聘業已坐堂問診其知我診術者向後倍加惠顧鄙人莫銘感迎之至謹誌數言以便週知

經濟

關東州鹽之輸出 今後將檢查色相
努力改革品質擴張銷路

關東廳自六月一日起、一齊開始州外輸出鹽之鹽色檢查、現已將此情轉達各民政署及各民政支署矣、顧於關東州內天日製鹽之產額、每年實有五萬萬之多、然皆鹽色不佳、致銷路之擴張大爲阻礙、然而年年餘剩之鹽爲量頗多、倘長此以往 不及數年、勢必堆積如山、陷於有貨而乏銷路之地步 即當局所憂慮者、亦緊乎此而對於對策之研究、亦不遺餘力 第州鹽品質之根本的改良、因事業性質、上有不能急速達到目的者、若對於州外輸出鹽、力謀品質之向上、即亦可望增高州鹽之聲價無疑矣、所謂向上者何、第一即爲實行前述之鹽色檢查、而檢查之結果、對於不良鹽即完全不給什輸出獎勵金、而對於鹽色良好者、或再施以加工精製者、則較從來必須倍加獎勵、乃與以相當保護、如此則州鹽品質之向上、可計日而待也、唯所顧者、即當業者對於上述之兩點、亦須注意及之而力圖州鹽品質之向上、乃聲價崧高尤爲至要也

錢粮商情

特產市場、大豆雖因銀價低落、亦未得阻止其頹勢、依然繼續跌落、豆餅亦無起色、呈現動輒步落之趨勢、豆油雖未落價、但亦不甚活潑、高粱因上市之增加、又落三四分矣

△現貨前場、混保大豆帶皮開盤五六元一角三分、不帶皮收盤五元八角八分、收盤五元八角三分、安爲車、豆餅開盤收盤俱爲一元九角九分五、安二萬片 豆油開盤十六元壹角五分、收盤十六元四角、安壹千箱、高粱開盤收盤爲三元零七分、安十五車

△錢鈔市場、登日朝海外材料、倫敦銀塊二十七便士十六分之壹、低十六分之壹、期貨二十七便士二分之一、低八分之一、紐約六十仙令八分之八、落一仙令、中美六十七法郎二分之一、落一法郎四分之三、日美四十六法郎四分之三、落八分之一、匯申七十壹兩壹五、零、大洋百三元九角五分、上海標金三百三十九兩整、當市銀價、可稱平穩云

大連錢鈔組合 開定期總會

大連錢鈔組合定於六月二日午後三時三十分、假組合事務所開定期總會云

大連工業會 將開協議會

大連工業會擬於六月五日在大連商業會議所、招請關東廳及滿鐵會社之職員、關於關東州工業發展策、將開協議會、聞當日決定由關東廳商工係派山中屬官出席與會云

登沙河驛 銅圓改用二八

登沙河驛市面流行銅圓、向以二十六枚兌小洋一毛、近因銅圓疲落、他埠多有使用二十八枚者、惟本街近幾日或二十六枚者、或二十八枚者、雜然不一、而一般利徒以爲有機可乘、不顧公益、出入兩途、希圖漁利、故交易場中、時起口角、會長關魁一爲整頓錢法、以杜紛爭起見、傳諭各商戶、一律照二十八枚使用云

省令各縣 嚴禁現洋出境

省當局近查錢法不穩、時漲時落、凡百商工、皆受影響、推原其故、必有奸商從中操縱、或運洋出境、如不設法維持、民生將何堪設想、茲於上月二十八日、令行各縣、嚴禁現洋出境云(友)

奉令禁售大宗銅元

安東縣警察機關、頃奉省長公署禁令、略謂近日以來、有一般奸商售賣大宗銅元 一角銅元索奉票三四角之多、仰各該縣嚴行查禁以免其擾亂金融等因、該知事奉令後、遂即分行各區所、查照在案云(峰)

警廳奉省令 調員調查物價

省會警察廳長張樂山 昨(三十日)准省公署命令、略謂現在金融平穩、各物極應隨時落價 以濟民困、惟查各商號仍利心太重、所售各物、不但不落、竟有故意高擡者、言之殊堪有恨、極應派員密查、如有上項情事、即行懲罰不貸、張廳長奉令即飭各署長照辦理云(天)

通令檢查印花

奉天財政廳印花稅處、依規定成例、每年於六十二月兩月、實行檢查印花之期、茲已屆期、特於三十一日通令各縣着手檢查、凡漏貼揭貼殘票者、及已貼未足者均應認眞處罰、勿得瞻徇情面云云(天)

柳河請減募債 省公署批示不准

奉天財政廳訓令三零二號令、柳河縣知事、案奉省長公署指令、據柳河縣魚代電、爲奉令募集公債一案、請核示由內開、魚代電悉、仰財政廳查核、飭遵具報、代電抄發、此令等因、奉此、查此項公債、應向地主募集、如地主在外縣、應令佃戶轉知或即代爲墊辦、事後由租糧扣還、均無不可、該知事竟以辦理困難、請求豁免、以省手續、是不啻因噎廢食、殊屬不明事理、該縣多山多瘠之區、比較遼瀋固屬懸殊、然地土肥瘠不同、各縣皆然、欲求平等、實爲勢所難能、應募公債係人民一種權利 非荒捐稅之純屬義務、必須求共均平、況農債限於納賦地滿五十畝者、始行募集、是凡應募之戶、均係有力之家、該知事以地價低廉、收益懸殊、請求輕減、亦屬不合所請 斷難照准云(天)

麻袋之輸入狀況
海參威運到之貨愈形增加 大連當業者愈感脅威

由海參威運往北滿各地之麻袋數量、近因東省鐵路折減運費之故、日漸增多、而一面由產地印度運到海參威之數量、近年來亦見增加、茲將去年及民國十五年中、大連及海參威之麻袋輸入額分別開左(千枚爲單位)

	大連	海參威
民國十六年	二八、九七	八、〇〇
民國十七年	三五、五四	六、四四

特截至本年四月、海參威港輸入之數量、竟達至四百八十萬枚、而今後尚有增加之趨勢、聞其原因係因俄國義勇艦隊在各處活動、使海參威全部自產地運送之運費、已由運費同盟會輕減三分之一、現每噸運費不過十二鎊有奇、是故交易頗得方便、然而海參威麻袋入口之增加、其影響當地之同業者、正非淺鮮、該同業者等現已向各輪船公司交涉、路經香港方面運費之減價、俾得與之對抗、以免受損失云

哈爾濱特別市 財政狀況概略(續)
市當局最近調查

觀上表 十六年份比較前會收入最旺之十四年份實際增收十一萬一千七百九十四元八角、吾哈市民熱心自治、能力十分差可昭然表白於天下、是豈管財人區區微力所克企及、要皆全市公民萬衆一心、愛護自治、表徵耳、抑尤有進者、哈市慈善捐在前會時代十四年份歲收不過三萬三千二百餘元、茲自十六年將此項捐收改隸財政科主管、當即痛除積習、嚴防侵漏、竟獲實收七萬二千一百餘元、比較十五年份之收入四萬九千九百餘元增幾一倍、比較十四年份增且過半矣、又大汽車養路費、前會年收二萬五千元、本歲易爲五萬元亦增一倍、此十六年份市財收入之概況也、上述各節 係就財政科主管部分而言、未足以見全豹 茲更將十六年份所有全局財政收支存欠各項狀況表明列於左

特別市市政局民國十六年全年財政狀況一覽表

摘要	年期	科目	款數	備攷
收入	十六年全年	公益費	一·八五三·〇五七·八九	
同	同	臨時費	六〇八五二·九三	
總計收入			一·九一三·九〇八·八二	
支出	十六年上期	經費	二二九·〇一四·七一	
同	同	臨時特別費	七·六四三·六九	
同	十六年下期	經費	二〇·九七六·二〇	
同	同	臨時特別費	二·二六四·一三	
同	十六年全年	公益費	一·六一八·三三二·〇〇	
同	同	購買房產費	四〇七四一·二三	商務俱樂部
統計支出			一·九二五·一九二·〇五	
欠外	十六年	透支銀行	二八六·三七二·八五	
同	同	有期債券	八九六·二九六·七四	
同	同	包工及承辦人	五七·八六七·六一	
同	同	各人及各機關	五二四·七四三·三七	
同	同	職員儲金	二八·八九八·一九	
同	同	押金	二一·三七四·五六	
同	同	暫記	五·二四一·〇六	
同	同	存入款	六一三·六一八·九六	
同	去年度	歲出公益費未付入	一·六二三·七三二·八三	(未完)
總計欠外				

捲煙捐增加 充中央臨時政費

奉天省長公署、接奉財政部咨開案查、京師及各省區捲煙吸戶捐原征值百抽二十、上年五月前、全國煙酒事務署、因軍需浩繁籌款接濟、於原征捐稅之外、加征附捐百分之十、當經通令遵照先後實行在案、現在軍事方殷、需款孔亟、擬將京師及各省區銷行之捲煙、於原征附捐外、再加征百分之十、名爲中央臨時政費經國務會議議決照辦、由部呈奉大元帥指令、准如所擬辦理等因、自應遵照實行、除分行各省區捲煙吸戶捐局遵照、於到日一律開征外、相應咨請查照轉飭遵照辦理、至此項加徵捐項、係專作中央臨時政費之用、應於每月征起後將稽數解本部煙酒署核收備撥、以濟要需等因、省署准此、已令行財廳查核、飭屬遵辦云

中東路沿線 堆積特產數量

本月二十日現在、東省鐵路沿線之安達滿溝興青山、哈市、一面坡、烏吉密河各站之堆貨數量、共三十萬八千百五十三噸、茲將名稱額數開列如左(單位爲美國噸)

品名	數量
大豆	一三五、二九六
豆餅	一、六一三
豆油	七五〇
小麥	一四一、六九九
高粱	四、七二九

特產行市(一日)

▲大豆(前場)

日期	開行	最高	最低	收盤
六月末	六二五〇	六二五〇	六二一〇	六二五〇
七月末	六二七〇	六二七〇	六二三〇	六二三〇
八月末	六二七〇	六二八〇	六二四〇	六二四〇
所成數	九十五車			

▲豆餅

日期	開行	最高	最低	收盤
六月限	二〇〇〇	二〇〇五	一九九五	二〇〇〇
七月限	二〇〇〇	二〇〇五	一九九五	一九九五
八月限	一九九〇	一九九〇	一九九五	一九九五
所成數	十二萬片			

▲豆油

日期	開行	最高	最低	收盤
七月限	一六六五	一六六五	一六五五	一六五五
六月限	一六六〇	一六六〇	一六五五	一六五五
所成數	三千五百箱			

▲高粱

日期	開行	最高	最低	收盤
六月末	三二八〇	三二八〇	三二六〇	三二六〇
七月末	三三八〇	三三八〇	三三七〇	三三八〇
八月末	三四〇〇	三四〇〇	三三九〇	三三九〇
五月末	三四七〇	三四七〇	三四七〇	三四七〇
所成數	八十四車			

▲大豆(後場)

日期	開行	最高	最低	收盤
六月限	六〇九〇	六一〇〇	六〇八五	六〇八五
七月限	六一三〇	六一三〇	六〇九〇	六〇九〇
八月限	六一四〇	六一四〇	六一〇〇	六一一〇
所成數	八十一車			

▲豆餅

日期	開行	最高	最低	收盤
六月末	一九九〇	一九九〇	一九七七五	一九八〇
七月限	一九九〇	一九九〇	一九七五	一九七七五
八月限	一九九五	一九九五	一九九五	一九九五
所成數	四萬九千片			

▲豆油

日期	開行	最高	最低	收盤
六月限	一六五〇	一六五〇	一六五〇	一六五〇
所成數	二千箱			

高粱

日期	開行	最高	最低	收盤
六月限	三一五〇	三一五〇	三一二〇	三一二〇
七月限	三三六〇	三三六〇	三三四五	三三四五
八月限	三三四〇	三三四〇	三三五〇	三三五〇
九月限	三四四〇	三四四〇	三四四〇	三四四〇
所成數	八十一車			

▲包米 (未安)

錢鈔行市(一日)

▲定期

期	高價	低價		
遠期	一〇三七五	一〇四〇〇	一〇三一〇	一〇三一〇

所成數遠期 一二百十萬九圓

▲前場 現貨

	銀對金	銀對洋	金對洋
九時	一〇三三〇	一三三五〇	一一七〇
十時	一〇三七〇	一三三五〇	一一七〇
十一時	三〇三三五	一三三六〇	一一九〇
十二時	一〇三三五	一三三六〇	一一八〇

所成數{銀對洋 二十九萬六千圓 金對銀 一萬三千圓}

▲後場

十三日{開行 一〇三五〇 最高 一〇三五〇 最抵 一〇三七五 散行 一〇三三〇}

	銀對金	銀對洋	金對洋
二時半	一〇三六〇	一三三六〇	一一七五
三時半	一三三六五	一三三六五	一一七四〇

滙兌行市(一日)

倫敦銀塊	二七便士十六分十一
同期貨	二七便士十二分一
紐約銀塊	六〇便士八分七
孟買銀塊	六三留布十六分九
英美電匯	四圓八八仙四分三
美日匯兌	四六圓四分三
中美匯兌	六七圓二分一

倫敦匯兌行市

伯林	廿金馬克四〇四分一
巴里	一二四法〇二

市場電報(一日)

大阪綿絲

日期	前場開行	前場收盤
五月限	三三三〇	三三三〇
六月限	三三四〇	三三五〇
七月限	三三六〇	三三六〇
八月限	三三八〇	三三六〇
九月限	三四〇〇	三四〇〇
十月限	三四一〇	三四一〇
十一月限	三四一〇	三四一〇

橫濱生絲

五月	一三三〇	一三三〇
六月	一三九〇	一三九〇
七月	一三八〇	一三九〇
八月	一三九〇	一三九〇
九月	一三六〇	一三六〇

印度麻袋

藍扛袋	一四五留布四分一
綠扛袋	五〇留布八分一
匯兌行	一二八留布〇分〇

肉票之意外姻緣

友人楊少智。述其鄉間一事甚趣。特錄之。足資談助。(以下楊君言)浙紹鄞縣。向爲萑苻淵藪。官軍不敢捕。有匪魁名劉太保者。個中之首領也。生有二女。長女年將花信。幼女方逾破瓜。而貌嬌美。而皆勇敢善鬥。有丈夫氣。一夕。匪徒綁一大學生李某至。年及弱冠。身體魁梧。氣宇英俊。太保即令囚之幽室。一面警告其家屬。備欵待贖。李在匪窟。一日三餐。頗覺優待。數日後。劉匪率衆出外營業。其長女乘機遽入李室。袖出槍向李曰汝欲生乎。抑願死乎。李不知所對。僅戰栗而言曰。惟命是聽。女曰。汝婚未。曰。未也。曰我願從汝而去。願則同逸。不願請飲此彈。立即答來。李某大喜。頓首唯唯。女遂挾之欲逸。次女忽排闥入曰。汝等之計。吾已盡聞之矣。請勿庸諱。第吾亦願從李郎。姊其願之乎。姊聞其言默然。而李某則旋應之曰。願願。於是共議出走。計定乃逸。中忽逢太保回山覩狀。知其計。亟隱入僻處避之。次日復飭人送粧奩於李宅。兩家往還。儼然親戚也。蓋若不如是。必致爭鬥。爭鬥必有死傷。太保素知其二女性極勇猛。或不克勝。故避之。而李身爲肉票不費一文。得此雙美。豈非意想不到之奇緣乎。然李之能使二女一見傾心。委身相從者。實因其體魄魁梧。品貌英俊。有以致之也。楊君又云。在昔與李某爲同硯。其幼年時代。體亦虛弱。兼以孜孜求學。用心過度。時罹疾病。三數年來。常服德國新藥「生殖靈」非惟宿疾除淨。而且體力日强。今能因禍得福者。飲水思源。皆出史坦那醫學所賜云

(外埠各大藥房均有出售)

眞正生殖靈之盒樣

發明　生殖靈乃德國政府實驗室製史坦那醫學發明之世界唯一靈品也故藥效絕大萬試萬靈

區別　男子不可服女用藥品女子不可服男用藥品　因藥品性質不同　服時注意　幸勿自誤

主治　效力偉大　服後便知　老翁服回復青春生殖力還少復活　老婦服月經復至血氣旺盛還爲少女姙娠子女　青年服元氣百倍强精壯腦情感日深

効驗　此約既爲男女生殖力並造秘實無論老少四時均可安心服之惟以夏日爲最宜故又名爲夏日補品大王

價格　男用生殖靈　每盒售上海現大洋七元正　女用生殖靈　每料售上海現大洋廿八元　外埠通信函購貨欵先匯郵費在內

上海美商三德洋行

本行獨家發行購藥謹防假冒

大連分行　浪速町二丁目七十番地
哈爾濱分行　道外正陽八道街口
奉天分行　大西邊門外二經路口